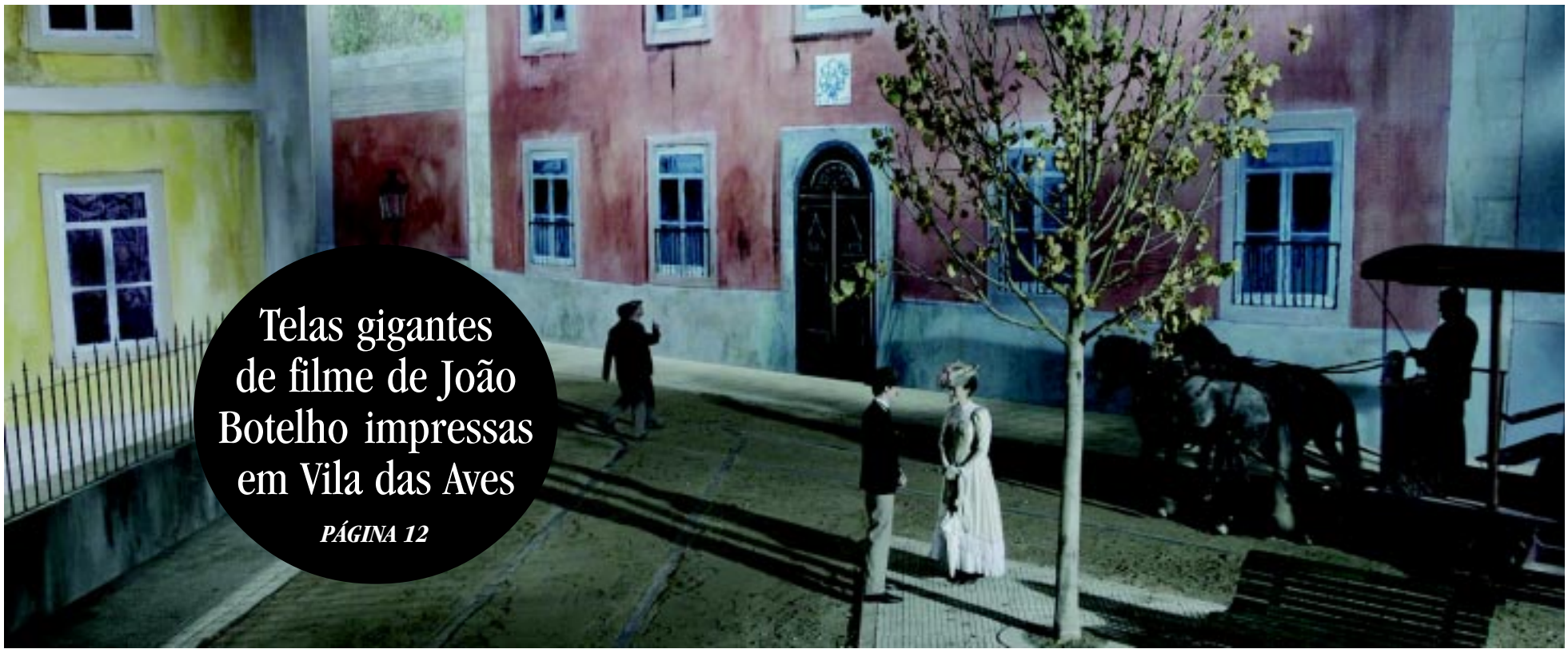

## Telas gigantes de filme de João Botelho impressas em Vila das Aves

*PÁGINA 12*

BIMENSÁRIO | 25 SETEMBRO 2014 | N.º 524

# entreMARGENS

DIRETOR: **LUÍS AMÉRICO FERNANDES**
APARTADO 19 . 4796-908 VILA DAS AVES.
TELF. E FAX.: 252 872 953
EMAIL: *jornalentremargens@gmail.com*
PROPRIEDADE: **COOPERATIVA CULTURAL DE ENTRE-OS-AVES, CRL**
1,00 EURO

## Ringe acolhe sessão de esclarecimento sobre Orçamento Participativo Jovem

*PÁGINA 2*

*DESPORTO // DESPORTIVO DAS AVES*

## Armando Silva cansado do impasse diretivo

Não há ainda fumo branco na liderança do Clube Desportivo das Aves. Se ao nível da direção as questões parecem resolvidas, com Armando Silva a assumir a presidência por mais um ano, no que diz respeito à liderança do futebol profissional, ainda há reticências. Narciso Oliveira, presidente da Assembleia Geral, quer marcar reunião para breve.

*VILA DAS AVES // FESTAS DE S. MIGUEL*

## Padroeiro com festa garantida mas sem rimas a S. Miguel

## Ano letivo arranca com menos escolas mas dentro da normalidade

*DESTAQUE // PÁGINAS 4 E 5*

# FIM DE SEMANA

*VILA DAS AVES // ASSOCIAÇÃO DE MORADORES DE RINGE*

## Ringe acolhe sessão de esclarecimento sobre Orçamento Participativo Jovem

Esta sexta-feira, 26 de setembro, a Associação de Moradores do Complexo Habitacional de Ringe acolhe mais uma sessão de esclarecimento sobre o chamado Orçamento Participativo Jovem. A iniciativa está marcada para as 19 horas. "Vamos apostar numa forte divulgação do OPJ, de forma a garantir uma ampla participação", refere Joaquim Couto, até porque, adianta o autarca, "é a primeira vez que este instrumento é utilizado em Santo Tirso e sabemos que as pessoas não estão ainda sensibilizadas para a necessidade de participarem ativamente nestas matérias". Com uma dotação de 120 mil euros, o Orçamento Participativo Jovem entrou já na fase de apresentação de propostas, podendo os jovens entre os 12 e os 30 anos fazê-lo ainda até ao final de outubro. Os projetos nas áreas do Urbanismo, Desporto, Ação Social, Saneamento, Espaços Públicos e Espaços Verdes, Mobilidade e Acessibilidades, Turismo e Promoção Económica serão algumas das vertentes valorizadas nas propostas que, posteriormente, serão avaliadas por uma comissão técnica de análise que terá até ao final de novembro para anunciar o ou os projetos vencedores.

***Dentro de portas*** *- "Scott 4"*

## Voz de barítono em atmosferas outonais

TEXTO: **MIGUEL MIRANDA**

A ordem natural é ouvir primeiro o que influencia e, depois, o influenciado. O pioneiro abre caminho para futuras descobertas. Quem nasce muitos anos depois dele não tem a oportunidade de viver a sua época e só a percebe através de relatos, por vezes adulterados.

Há quem opte pelo sentido inverso. Estou a lembrar-me de alguns idosos na auto-estrada. É o que proponho desta vez. Não pretendo provocar nenhum acidente fatal mas sim proporcionar a quem gosta de Neil Hannon (o tal influenciado) uma alternativa credível (o tal influenciador: Scott Walker). No fundo, a minha sugestão é como se fosse uma analepse.

No nosso recuo no tempo, vamos para 1969, ano em que o vocalista, compositor e criador dos The Divine Comedy ainda não tinha nascido. Pois é, também ele teve que olhar para o passado e colher algumas (boas) ideias. Muito provavelmente ficou encantado com a distinta voz de barítono, as imponentes e elegantes orquestrações ou mesmo com as atmosferas outonais perceptíveis nos trabalhos do músico americano com cidadania britânica.

Este "Scott 4" tem material totalmente original, sem uma única versão de Jacques Brel. Saiu finalmente da rotina e da potencial segurança de uma versão. Com "Seventh Seal" homenageia a sétima arte com bonitos trompetes, coros apaixonados e toques de sino a pontuar algumas partes; o *pop* barroco dá sinais em "Angels os Ashes"; "Boy Child" reclama ser um eventual ás de trunfo; "The Old Man's Back Again" tem dedicatória aberta ao "novo" regime estalinista. À medida que as canções se esgotam percebemos que a ponta final nos agarra sem qualquer pudor. Nós aproveitamos. Afinal, pode ser uma oportunidade de absorvermos um ambiente misterioso e sofisticado. Um dia poderemos influenciar alguém com todo o positivismo que retiramos de um Scott Walker que não podemos, de forma alguma, subestimar.

> ***"À medida que as canções se esgotam percebemos que a ponta final nos agarra sem qualquer pudor. Nós aproveitamos.***

## BISBLIOTAR

POR // BELANITA ABREU

***Dona Flor e Seus Dois Maridos***

**Jorge Amado**

PUBLICAÇÕES EUROPA AMÉRICA

*Seja velório rico, seja pobre, exige-se, porém, constante e necessária, a boa cachacinha; tudo pode faltar, mesmo café, só ela é indispensável; sem seu conforto não há velório que se preze. Velório sem cachaça é desconsideração ao falecido, significa indiferença e desamor.*

Dona Flor é uma professora de culinária que perde o seu marido, Vadinho, um autêntico mulherengo, em pleno domingo de Carnaval. Viúva aos trinta anos, Dona Flor ainda é jovem e bonita o que desperta a atenção do farmacêutico Teodoro, com quem se casa. Após um ano, o incorrigível Vadinho volta do outro lado, em espírito, para atormentar o juízo da sua esposa. Dividida entre o fiel e moderado Teodoro e o extravagante e voluptuoso Vadinho, ela decide viver o melhor de dois mundos.

Com um estilo pitoresco e carregado de erotismo, Jorge Amado apresenta-nos uma novela incomparável que reúne dois prazeres: a boa mesa e a boa cama.

A narrativa destaca-se pela riqueza das personagens, pelo sentido de humor tão perspicaz quanto irónico e perverso, e por uma sátira lúcida da sociedade brasileira. "Dona Flor e seus dois maridos" é um livro incrível.

J·O·R·G·E
OCULISTA
www.jorgeoculista.pt
AVENIDA SILVA ARAÚJO, 9011
4795 - 003 VILA DAS AVES
Telef. 252 872 360

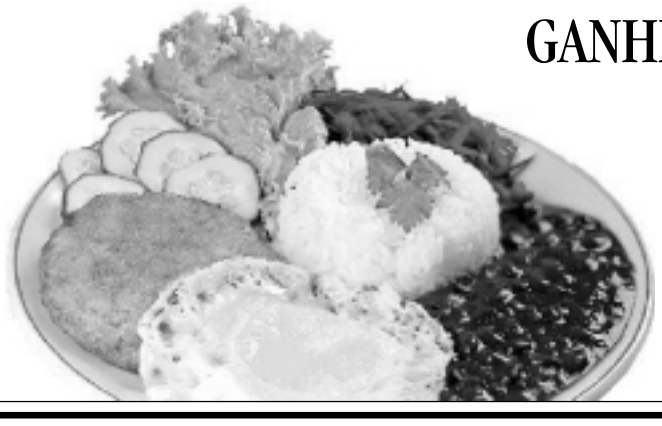

## GANHE UM ALMOÇO PARA DUAS PESSOAS

No restaurante **ESTRELA DO MONTE** o feliz contemplado nesta primeira saída de setembro foi o nosso estimado assinante **Maria José Beja Di-Bidino**, residente na Av. des Libellules, 20, CH-1219 Lignon- Geneve.

*O premiado com um almoço para duas pessoas desta quinzena, deve contactar a redação do Entre Margens*

DEVE O PREMIADO RACLAMAR O SEU JANTAR NO PRAZO DE 3 SEMANAS (SALVO OS SORTEADOS QUE RESIDAM NO ESTRANGEIRO)

Restaurante ***Estrela do Monte*** | Lugar da Barca - Monte | Telf: 252 982 607

***Quem bebe no S. Martinho, faz de velho e de menino***

**SEXTA, DIA 26**
**Céu limpo. Vento fraco.**
**Max: 28º / min. 12º**

**SÁBADO, DIA 27**
**Céu limpo. Vento fraco.**
**Máx. 28º / min. 12º**

**DOMINGO, DIA 28**
**Céu muito nublado. Vento fraco.**
**Máx. 24º / min. 12º**

*GUIMARÃES // TEATRO*

# Cinderela salva pelos sete anões em versão moderna

ESPETÁCULO PARA CRIANÇAS VAI ESTAR EM CENA NO CENTRO CULTURAL VILA FLOR NOS DIAS 28 E 29 DE SETEMBRO

No próximo domingo e segunda-feira, o Grande Auditório do Centro Cultural Vila Flor, em Guimarães, recebe "Cinderela", uma versão inovadora do clássico conto infantil produzida pelo Teatro de Marionetas do Porto. São três sessões (28 setembro, às 16h00, e 29 setembro, às 10h30 e às 15h00) em que a magia das marionetas promete encantar os mais pequenos.

Esta versão da Cinderela traz a eterna princesa dos contos de fadas para os nossos dias, com um vestido da moda e trocando o coche por um carro de modelo moderno. A história contada pela magia das marionetas vem numa versão renovada, adaptada à realidade dos nossos tempos, atualizando o tradicional conto que nos chega pelas gerações anteriores.

Há uma Bruxa-Má que detesta histórias com final feliz e um Lobo-Mau disfarçado de GNR a patrulhar as estradas da floresta. Os Sete Anões são chamados para salvar Cinderela de morte certa, na sua qualidade de especialistas em técnicas de salvamento de meninas envenenadas. A Fada-Madrinha é uma tia irascível e ajusta contas com a Bruxa-Má, num combate de 'wrestling'. No final Cinderela casa mesmo com o príncipe e têm imensos filhinhos, para descanso de todos.

O próprio conceito do Teatro de Marionetas é aqui regenerado através da visão inovadora da companhia que chama à participação os próprios manipuladores das marionetas transformando-os em atores e trazendo música ao vivo para a peça. Os bilhetes custam 2 euros.

FOTO: SUSANA NEVES

*GUIMARÃES // 2WOMEN POWER"*

# Visões no feminino sobre quem somos

TRÊS ESPETÁCULOS E OUTRAS TANTAS PERSPETIVAS SOBRE QUEM SOMOS E O QUE NOS RODEIA

Este fim de semana, Guimarães recebe o "Women Power", um ciclo de três espetáculos dirigidos e interpretados por três mulheres. As portuguesas Cláudia Dias e Raquel Castro sobem ao palco com "Vontade de ter vontade" e "Os dias são connosco", respetivamente. A última performance fica a cargo da americana Dani Brown com "How do you imagine the devil?".

Amanhã, dia 26 de setembro, às 22h00, o pequeno auditório do Centro Cultural Vila Flor recebe o espetáculo de Cláudia Dias que dirige, coreografa e interpreta "Vontade de ter vontade", uma peça que nasce do sentimento de confrontação geracional que a coreógrafa diz sentir em relação aos seus alunos. Um confronto que a obriga a uma reflexão sobre a sua geração e sobre a forma como a artista se relaciona com a antecedente e a precedente.

No sábado, também no pequeno auditório do CCVF, às 17 horas, Raquel Castro apresenta "Os dias são connosco", uma reflexão sobre o quotidiano, a relação mãe-filha, a realização profissional, o dinheiro, a família, o amor, o envelhecimento. Quando a sua filha nasceu, Raquel Castro iniciou um diário em vídeo de 365 dias para poder mostrar-lhe, mais tarde, o seu primeiro ano de vida. Inspirada por esse registo privado e documental, decidiu depois criar um espetáculo, uma carta-vídeo de uma mãe para uma filha que é também um retrato de uma pessoa e do mundo que a rodeia.

Ainda no sábado, mas à noite, às 22h00, é a vez da Black Box da Plataforma das Artes e da Criatividade receber o espetáculo de Dani Brown, "How do you imagine the devil?", uma divertida peça que brinca com as identidades, os limites e o proibido. Este espetáculo foi pensado para ser uma obra em constante evolução, numa peça em que os universos do real e da ficção se fundem e se vão tocando na tangibilidade um do outro.

*FAMALICÃO // MÚSICA*

# Polifonia Portuguesa em Landim

Termina no próximo sábado, dia 27, na igreja de Sta. Maria de Landim (Famalicão), o IV Festival Internacional de Polifonia Portuguesa. Promovido pela Fundação Cupertino de Miranda, o concerto está marcado para as 21h30, realizando-se meia hora antes uma visita à igreja.

É assim o culminar de mais uma edição deste festival que inclui, este ano, a realização de seis concertos protagonizados pela Cappella Musical Cupertino Miranda nas igrejas de São Vítor (Braga), de São Francisco (Porto), da (Beneditina) Nossa Senhora do Terço (Barcelos), Matriz de Vila do Conde, do Mosteiro de São Martinho de Tibães (Braga) e de São Gonçalo (Amarante). A edição deste ano fica marcada pela participação nos concertos realizados no Porto e Barcelos de Arianna Savall, com a interpretação de peças de Pedro de Cristo, Manuel Cardoso, Estêvão de Brito, Giovanni Girolamo Kapsberger, San Juan de la Cruz, entre outros.

Ainda no âmbito deste festival, destaque também para o programa especial desta quinta-feira, dia 25, na Igreja de São Lourenço (Igreja dos Grilos) que conta com a participação do ator Luís Miguel Cintra que irá recitar o Sermão "Mandato do Padre António Vieira" às 18h00, seguido de visita guiada e concerto às 19h30 com o organista John Butt e a Cappella Musical Cupertino de Miranda. Amanhã, sexta-feira, às 21h30, o Bom Jesus será palco de mais um concerto com o John Butt no seu órgão de tubos, recentemente restaurado.

HORIZONTE POLAR
ELECTRICIDADE, LDA
MONTAGENS ELÉCTRICAS PROJECTOS E ASSESSORIA TÉCNICA
MONTAGENS TELECOMUNICAÇÕES ASSISTÊNCIA E MANUTENÇÃO
Rua António Abreu Machado, nº111 | 4795-034 AVES
TELEF/ FAX 252 872023 | email: hpelectricidade@gmail.com

MACHADO & LOBÃO, LDA.
TECTOS FALSOS | DIVISÓRIAS | APLICAÇÕES EM GESSO | DECORAÇÕES
Telefone: 252 872 305 | Fax: 252 941 681 | Rua António Abreu Machado - 4795-034 Vila das Aves | *machadoelobao@iol.pt*

JORGE OCULISTA
www.jorgeoculista.pt
AVENIDA SILVA ARAÚJO, 9011
4795 - 003 VILA DAS AVES
Telef. 252 872 360

# DESTAQUE

*SANTO TIRSO // ANO LETIVO 2014/2015*

## Ano letivo arranca com menos escolas mas dentro da normalidade

DEPOIS DO ANO LETIVO TER TERMINADO SOB A NUVEM DO ENCERRAMENTO DE TRÊS ESCOLAS DO CONCELHO E DA MUDANÇA NA GESTÃO DAS CANTINAS ESCOLARES, SETEMBRO TROUXE UM REGRESSO ÀS AULAS CALMO. PELO MENOS, É ESTE O BALANÇO QUE A AUTARQUIA FAZ.

TEXTO: ELSA CARVALHO

"Olá Presidente". De cabelos claros e sorriso nos lábios a Letícia, que é aluna da Escola Básica da Igreja, em Guimarei, não parou de acenar até Joaquim Couto se aproximar. "Eu sou a Letícia", dizia-lhe sorridente. No primeiro dia de aulas o presidente da Câmara, Joaquim Couto, e a vereadora da Educação, Ana Maria Ferreira, passaram a manhã na companhia dos mais pequenos e acompanharam de perto o arranque do ano escolar em três escolas do primeiro ciclo: a Escola Básica de Santa Luzia, em Monte Córdova, a da Igreja, em Guimarei, e o Centro Escolar de Arcozelo, em Água Longa.

Em novembro passado, Joaquim Couto fazia uma das suas primeiras visitas enquanto presidente à Escola de Santa Luzia, em Monte Córdova. Garantia ser urgente "uma intervenção para dar condições mínimas de funcionamento dentro daquilo que é a média do concelho" e assegurava que a obra estaria pronta no início do ano letivo. Ao visitar a escola no primeiro dia de aulas, a 15 de setembro, foi encontrar um espaço diferente.

Há um novo passeio em frente à escola, o desnível que existia desapareceu, várias zonas do interior e exterior foram pintadas. As gargalhadas dos 54 alunos da escola (22 do pré escolar e 32 do primeiro ciclo) ouvem-se a grande distância e o sorriso que trazem cada vez que descem o escorrega amarelo dispensa qualquer descrição. Na realidade não é só o escorrega que é novo, todo o parque infantil, a horta pedagógica, o campo de futebol e os jogos tradicionais desenhados no chão são fruto das obras de melhoramento e, na correria do primeiro dia de aulas, difícil é escolher para onde ir primeiro. A obra, que incluiu revisão do telhado e vários trabalhos de manutenção, ronda os 90 mil euros.

A Letícia e os 73 colegas da Escola da Igreja, em Guimarei, estão na cantina a lanchar quando o presidente e a vereadora da educação chegam. Têm programada uma visita à escola e a entrega de um quadro interativo. Quadro esse que o presidente fez questão de usar. "A Câmara deseja a todos os alunos do concelho um bom início do ano escolar", escreveu o autarca perante o olhar atento dos alunos. "As instalações são fundamentais para que vocês amanhã sejam os melhores na vossa profissão e na vossa vida", disse-lhes Joaquim Couto. "Estamos aqui hoje para ver se as obras acabam breve-

JORGE OCULISTA
www.jorgeoculista.pt
AVENIDA SILVA ARAÚJO, 9011
4795 - 003 VILA DAS AVES
Telef. 252 872 360

Agência Funerária
Santos Godinho, Lda.
Agência Funerária
Santos Godinho, Lda.
De: Ângela Santos & Luís Carlos Godinho
ATENDIMENTO 24 HORAS
252 872 140
917 889 358/918 374 591
Sede: Travessa das Fontainhas, 64 Vila das Aves
Filial: Avenida Silva Pereira, 567 Bairro - V.N. Famalicão
Residência: Rua do Giestal, 72 S. Tomé de Negrelos

Tenha a sua assinatura em dia e
GANHE UM ALMOÇO PARA 2 PESSOAS NO RESTAURANTE:
Estrela do Monte

NA PÁGINA À ESQUERDA, VISITA À RENOVADA **ESCOLA DE S. LUZIA**, EM MONTE CÓRDOVA, E À **ESCOLA DA IGREJA**, EM GUIMAREI. NESTA PÁGINA, À DIREITA, VISITA AO **CENTRO ESCOLAR DE ARCOZELO**, EM ÁGUA LONGA

## ALGUNS NÚMEROS DO NOVO ANO ESCOLAR

**O concelho tem 3878 alunos do Ensino Básico, 2967 frequentam o 1º ciclo e 906 o pré-escolar.**

**O executivo municipal vai investir, no novo ano, cerca de 2.3 milhões de euros para garantir melhores condições.**

**Cerca de 1 milhão de euros irá garantir o transporte de 2800 alunos, do pré-escolar ao 12º ano.**

**Os alunos do pré-escolar ao 9º ano serão transportados gratuitamente. No Secundário, a autarquia suporta 50% do passe.**

**O município vai investir 700 mil euros no fornecimento de refeições aos quase 3000 alunos/dia a frequentar o ensino básico.**

**Só para alunos carenciados (escalão A, gratuito, e escalão B, 50% do custo da refeição), a comparticipação da autarquia atinge os 500 mil euros.**

**A Câmara irá assegurar o prolongamento de horário em 27 jardins-de-infância, com a colocação de 32 técnicos de animação sociocultural.**

**Prolongamento esse que abrange cerca de 800 crianças e envolve 41 das 45 salas destinadas ao pré-escolar.**

**O investimento ronda os 200 mil euros por ano.**

**A autarquia assegura, este ano, a colocação de 25 auxiliares de ação educativa nos jardins-de-infância do concelho, num investimento que ronda os 56 mil euros.**

mente para a vossa escola ficar melhor, para ver se vocês têm melhores instalações, se passam a ter uma alimentação cada vez melhor e para que os vossos professores e o pessoal que aqui trabalha tenha as melhores condições de trabalho", continuou. Em execução estão trabalhos de conservação do edifício que incluem reparações e pinturas de vários espaços e a manutenção da rede de abastecimento de água e das balizas do campo de jogos no valor de mais de 33 mil euros.

A serenidade do primeiro dia de aulas em Guimarei quase deixa passar despercebidas as alterações. Dos 74 alunos da escola, cerca de 20 vieram de Sobrecampos, em Lamelas, que este ano já não abriu. "Foi assim decidido, é a vida", adiantou o presidente, sublinhando: "as crianças adaptam-se rapidamente, os pais é que se adaptam menos rapidamente".

A chegada ao Centro Escolar de Arcozelo, em Água Longa, acontece já perto da hora do almoço. O edifício colorido sofreu obras de ampliação e beneficiação em 2011 e alberga hoje 142 alunos. Enquanto os mais pequenos vão ocupando ordeiramente as mesas da cantina destinadas ao ano em que se encontram, Joaquim Couto explica que as três escolas visitadas mão foram escolhidas ao acaso, foram alvo dos melhoramentos mais significativos. "Na escola de Santa Luzia houve uma melhoria do espaço envolvente e do aspeto geral do edifício, em Guimarei oferecemos um quadro interativo e aqui estamos a fazer uma visita mais geral, com o acompanhamento da refeição e uma visita a todas as salas de aula para verificar o estado em que se encontram e as condições físicas da escola", explicou o presidente.

"Hoje é o primeiro dia de aulas e parece um dia normal, não parece o primeiro dia", enfatizou o presidente, lembrando não só o encerramento de três escolas como a mudança de gestão das cantinas escolares. Sobre a primeira questão Joaquim Couto destaca que "houve necessidade de fazer uma readaptação de todos os procedimentos: foi preciso arranjar transportes, alterar mobiliário e introduzir algumas alterações que causam algum transtorno no início, nomeadamente as obras que foi necessário fazer em alguns estabelecimentos, mas globalmente tudo esta a decorrer com normalidade".

No que diz respeito às cantinas escolares, para o presidente da Câmara, o assunto está resolvido. "Trata-se de uma questão muito importante na atividade escolar", refere o autarca, sublinhando a aposta na generalização do serviço. "Isso implicou algumas alterações nos hábitos da escola mas essencialmente a nossa preocupação é que haja melhores refeições, tenhamos maior qualidade, maior controlo sanitário de todo o processo desde a compra das matérias-primas até ao fornecimento das refeições". Para já Couto acredita que o balanço é positivo: "está a decorrer tudo normalmente e portanto não há nenhum facto novo a registar".

> ***"A serenidade do primeiro dia de aulas em Guimarei quase deixa passar despercebidas as alterações. Dos 74 alunos da escola, cerca de 20 vieram de Sobrecampos, em Lamelas, que este ano não abriu.***

Quem veio para ficar foi o programa MIMAR e Joaquim Couto garante que o programa irá continuar mas de forma mais "organizada e racionalizada". Iniciado o ano letivo, o autarca tirsense assegura que "a câmara está sempre disponível para atalhar qualquer problema que surja, dentro das suas responsabilidades" e não deixa de realçar que a educação continua a ser, mais do que uma prioridade, uma paixão. |||||

Funerária das Aves
Alves da Costa

Serviço permanente

Telef. 252 941 467
Telem. 914 880 299
Telem. 916 018 195

JORGE OCULISTA
www.jorgeoculista.pt
AVENIDA SILVA ARAÚJO, 9011
4795 - 003 VILA DAS AVES
Telef. 252 872 360

# OPINIÃO

*UM POSTAL DE... NOVA DELI (ÍNDIA)*

## Entre a Velha e a Nova Deli

***Luís Américo Fernandes***
**O DIRETOR**

Desta vez, caros leitores, substituo o habitual editorial por um breve bosquejo de uma viagem à Índia por estes dias. Depois de uma escala em Frankfurt, o boeing 747 aterrou após oito horas de viagem na capital deste subcontinente indiano, Nova Deli, capital fervilhante de 16 milhões de habitantes. Uma visita oportuna por três dos principais templos das três religiões maioritárias deu-nos a entender a mundividência do que e este jovem país integrador de um património espiritual e cultural riquíssimo: O Laxmi Narayan, dos hinduístas, quase 60 por cento dos indianos; a Mesquita Indiana de Jama Masjia dos muçulmanos que representam cerca de 15 por cento; e o Gurundwara Bangle Sahil dos Sikhs que constituem cerca de 12 por cento.

A visita a Velha Deli com o reconhecimento das áreas que se foram constituindo ao longo dos tempos e das sucessivas vagas de ocupantes que se sucederam até à colonização inglesa e a independência do país em 1947, permitiram-nos ver a transição para a Nova Deli com a Porta da Índia em memória dos 90000 mortos indianos na I Guerra Mundial, com o Palácio presidencial, o Parlamento e os ministérios governamentais. Passamos pelos lugares mais recônditos da Velha Deli junto ao Forte, andamos de richshaw transportados em bicicletas no meio de uma gritaria falante, inspirando toda uma miscelânea de aromas e odores, no meio de um trânsito frenético de ruas estreitas e passamos depois para o cosmopolitismo elegante do poder indiano mas ficou-nos também uma memória impressiva do fundador da pátria indiana moderna, o pacifista Mahatma Gandi que não obstante ter lutado por uma Constituição onde todos fossem iguais sem distinção de religião ou casta, não conseguiu na prática e nas mentalidades que fossem eliminados o miserabilismo e a pobreza mais abjetos de que nos ficaram imagens na retina.

Após um primeiro dia na capital a saída em direção a Agra através de uma moderna autoestrada com 3 faixas de rodagem mais uma para motociclos foi uma oportunidade de vislumbrar o que pode ser um país emergente como a Índia rumo a um futuro progressivo e de modernidade: lado a lado com uma construção desenfreada de novos bairros residenciais em altura onde a classe média e média alta da capital se refugia, estão também as sedes de grandes empresas e multinacionais e modernos estádios e complexos desportivos tal com a recentemente inaugurada pista de fórmula um, no meio de uma paisagem verde e airosa.

Agra, a segunda etapa desta viagem, a 240 quilómetros de Deli nas margens do mesmo afluente do Ganges que banha também a capital, o Yamuna, veio a tornar-se um encanto especial para os olhos e uma janela aberta para um paraíso mítico que tem o Taj Mahal como cumulo arquitetónico da arte ao serviço de uma dinastia de imperadores mongóis que vindos da Ásia ocidental conquistaram a Índia e aí instalaram soberbos palácios residenciais hoje considerados património da Humanidade. O Taj Mahal e um mausoléu em mármore branco e arquitetura persa mandado construir por um desses imperadores junto ao Yamuna no extremo de um novo palácio imperial em pedra avermelhada, um complexo residencial que durou 22 anos a construir e em que estiveram empenhados 22000 trabalhadores. O Forte de Agra foi outro dos monumentos visitados e fica-nos na memória a distancia o Taj Mahal (na imagem).

Deixo por aqui este postal dos primeiros dias desta viagem magnífica com saudações a todos os leitores e um ate breve. |||||

## ENTRE MARGENS, o seu jornal

***Américo Luís Fernandes****

**Quando um assinante /leitor do jornal nos recrimina de forma veemente pela ausência de referência a determinado assunto, por considerar que deveria ter sido tratado como notícia, somos levados a refletir sobre o processo de produção do jornal e sobre as relações entre a redação e o leitor.**

**Fazer um jornal implica escolhas. Dispondo-se de um conjunto de colaboradores escolhidos para os textos de opinião, deixamos ao seu critério os temas a abordar. Sobre os outros conteúdos, é a direção e a redação do jornal que definem as escolhas: as notícias da atualidade, as fotos, os temas de destaque, as entrevistas são selecionadas tendo como referência o estatuto editorial do jornal, a sensibilidade dos intervenientes para a oportunidade da publicação e a relevância por referência ao ponto de vista dos leitores.**

**Fácil de dizer, complicado de levar à prática, pela consciência que temos de não poder corresponder a todas as expectativas e a todas as sensibilidades. Quando há interesses diversos em jogo em relação a determinada temática as coisas complicam-se por causa de manter a equidistância e a isenção. Sentimos a obrigação de salvaguardar a credibilidade do nosso jornal, não pretendendo "relatar o que os outros não dizem" mas dar a possibilidade ao leitor de interpretar o sentido dos acontecimentos com base em informações rigorosas.**

**Construir uma notícia implica o conhecimento dos factos. O caso referido inicialmente não era conhecido da redação pelo que não poderia sequer ser aferido por outros critérios. Queremos estar "em cima do acontecimento", pelo que apelamos à participação dos leitores, fazendo-nos chegar a informação básica que permita que permita construir notícias.**

**Um jornal aberto e pluralista tem que abrir as suas colunas à opinião dos leitores: apelamos também à sua participação através da rubrica "cartas ao diretor", sempre bem-vindas, apesar dos condicionalismos editoriais a que possam estar sujeitas.**

**Por fim, e não menos importante, o Entre Margens pretende tornar-se parceiro privilegiado das empresas, entidades e organizações da região para apoiar e estimular todas as iniciativas com interesse coletivo: façam-nas chegar ao nosso conhecimento e delas faremos eco com energia e determinação.** |||||

"

***Um jornal aberto e pluralista tem que abrir as suas colunas à opinião dos leitores: apelamos também à sua participação através da rubrica 'cartas ao diretor'***

JORGE OCULISTA
www.jorgeoculista.pt
AVENIDA SILVA ARAÚJO, 9011
4795 - 003 VILA DAS AVES
Telef. 252 872 360

ENTRE **MARGENS** - Nº 524 - 25 DE SETEMBRO 2014

INSCRITO NA D.G. DA C.S. SOB O Nº112933
**DEPÓSITO LEGAL**: 170823/01
**PERIODICIDADE**: BIMENSAL
**DIA DE SAÍDA**: QUINTA-FEIRA
**TIRAGEM MENSAL**: 4.000 EXEMPLARES.
**ASSINATURAS:** PORTUGAL - 15 EUROS / EUROPA - 27,00 EUROS / RESTO DO MUNDO - 30,00 EUROS
NÚMERO AVULSO: 1,00 EURO. PARA PAGAMENTO POR TRANSFERÊNCIA UTILIZAR **NIB**: 0035 0860 00002947 030 05. **IBAN**: PT50 0035 0860 00002947 030 05. **BIC**: CGDIPTPL
**PROPRIEDADE**: COOPERATIVA CULTURAL DE ENTRE-OS-AVES, C.R.L. **NIF**: 501 849 955
DIREÇÃO DA CCEA: **PRESIDENTE**: AMÉRICO LUÍS CARVALHO FERNANDES; **TESOUREIRA**: LUDOVINA SILVA; **SECRETÁRIO**: JOSÉ CARVALHO.
**DIREÇÃO, ADMINISTRAÇÃO E REDAÇÃO**: LARGO DR. BRAGA DA CRUZ, Nº 234 (ANTIGO EDIF DA ESCOLA DA PONTE)
**APARTADO 19** - 4796-908 AVES - **TELEFONE E FAX**: 252 872 953

**DIRETOR**: LUÍS AMÉRICO CARVALHO FERNANDES. **CONSELHO DE REDAÇÃO**: JOSÉ PEREIRA MACHADO, LUÍS ANTÓNIO MONTEIRO, LUDOVINA SILVA. **REDAÇÃO:** LUÍS AMÉRICO FERNANDES, JOSÉ ALVES DE CARVALHO (C.P.N.º 4354), CATARINA SOUTINHO (C.P.N.º 1391), CELSO CAMPOS, LUDOVINA SILVA, ELSA CARVALHO (C.P.N.º 9845).

**COLABORAM NESTE JORNAL**: JOSÉ PEREIRA MACHADO, JOSÉ PACHECO, ABEL RODRIGUES, PEDRO FONSECA, NUNO MOTA, FERNANDO TORRES, MIGUEL MIRANDA, ANTÓNIO LEAL, ALBERTO GOUVEIA, CARLA VALENTE, BELANITA ABREU, P.E ALEXANDRE SÁ.

**DESIGNER GRÁFICO**: JOSÉ ALVES DE CARVALHO
**REPORTER FOTOGRÁFICO**: VASCO OLIVEIRA.
**COMPOSIÇÃO E PAGINAÇÃO**: JORNAL ENTRE **MARGENS**
**COBRANÇAS E PUBLICIDADE:** LINO ALVES

**IMPRESSÃO**: EMPRESA DO DIÁRIO DO MINHO, LDA.
RUA CIDADE DO PORTO | PARQUE INDUSTRIAL GRUNDIG, LOTE 5 - FRACÇÃO A - 4700-087 BRAGA

# O crime não pode compensar

**Mário Machado Guimarães**

Os políticos neste nosso país sempre foram os culpados de tudo que estava mal, e não querendo tirar as culpas do que os políticos são culpados, eu sempre defendi que o nosso problema é menos político ou policial, mas um problema judicial. Todos nós já pensámos nos nossos atos numa óptica da penalidade, no que podia acontecer se fizéssemos algo, e agimos a pensar mais nas consequências do que no ato em si. Por exemplo, eu quando tenho que fazer uma viagem longa e que por acaso estou atrasado, para além das pessoas que vão comigo na viagem ou as condições meteorológicas da mesma, eu penso nas consequências de ultrapassar os limites de velocidade e se o fizer quais são as multas que estou sujeito, após isso peso as consequências e tomo a decisão que for mais vantajosa, se arriscar e pagar multas, ou chegar atrasado e as respetivas consequências como perder uma oportunidade de negócio ou umas férias, porque os custos nem sempre são económicos.

Em Portugal, durante anos, foi assim que os nossos políticos pensaram, porque realmente não existiam consequências; podiam gerir como bem entendessem, que a primeira defesa era se não gostam, não votem mais, coisa que sabemos que não é assim, porque as grande máquinas partidárias distorciam ao valerem mais que as pessoas que a compunham, e obviamente mais grave, dificilmente um procurador da república os acusava, e principalmente não haveria nenhum juiz que os condenasse.

Graças a Deus isso mudou. Desde a direita à esquerda, são inúmeros os casos, mais ou menos mediáticos, de condenações de verdadeiros casos de "Lesa Pátria". Num dos mais recentes, as pessoas ficaram espantadas com a dureza das penas, mas no meu entender foi a resposta mais cabal para quem usa os seu cargos políticos para lesar o Estado. Tem que pagar e de uma forma que se alguém fizer o raciocínio que eu escrevi no primeiro paragrafo rapidamente chega a conclusão que passar cinco anos na cadeia por uma "caixa de robalos" se calhar não compensa. Só espero que não se fiquem por aqui, que estes casos se fiquem por exemplos, mas que permaneçam como verdadeira doutrina.

Deixando sempre uma parte da crónica para assuntos mais locais, desde o início do mês que em determinado concelho encontrei varias equipas a preparar o saneamento e águas pluviais para a época de chuvas que, este ano, até chegaram mais cedo. Infelizmente no nosso concelho ainda não se chegou à conclusão que a manutenção preventiva é sempre mais barata que a manutenção curativa, mesmo que o custo muitas vezes seja imputado a todos nós, que vemos os nossos pertences invadidos por águas desgovernadas que deviam estar nas redes construídas para as controlar. IIIII

> ***"Da direita à esquerda, são inúmeros os casos, mais ou menos mediáticos, de condenações de verdadeiros casos de 'Lesa Pátria'.***

**CARTOON // VAMOS A VER...**

# Et... voilá!

**José Machado**

*"Escola inaugurada em junho já não abre em setembro e custou cem mil euros. Os alunos da aldeia de Monsanto vão ter de fazer uma viagem diária de 50 quilómetros para aprender a ler e escrever.*
(Rádio Renascença)
Ora aqui está uma notícia que prova que este governo é coerente: É necessário habituar os miúdos, desde muito cedo, a viajarem. Assim, estarão preparados para quando forem jovens adultos, imigrarem sem grandes dificuldades. É claro que viajar de avião causará ainda alguns receios mas serão de somenos importância.

E lá diz a sabedoria popular: *É de pequenino que se troce o pepino.* Quanto aos pais destas crianças, é aconselhado que se habituem também: o sofrimento, a ansiedade e a frustração que agora poderão sofrer, será bem menor do que o que sofrerão quando virem os filhos maiores afastarem-se, quiçá de forma permanente, das famílias.

*A presidente da Federação Europeia dos Bancos AlimentaresIsabel Jonet,alertou quinta-feira, em Fátima, para a existência dos profissionais da pobreza em Portugal...*
(Jornal de Notícias)
Outra notícia que nos transmite uma informação com todo o aspeto de credível já que vem da boca de uma ilustre e, por certo, cristianíssima senhora, de coração transbordante de generosidade e foi fornecida num local inspirador. Ora esta informação dever-nos-ia fazer meditar...

Existem profissionais da pobreza em Portugal! Existem pessoas que gostam de viver sem teto, de andar sujos e rotos, de pedir esmola, de rogar por comida! Gente safada, por certo.

E devem ser muitos, tantos que mereceram esta informação da mais alta responsável de uma instituição que funciona em toda a Europa!

A ser assim, acho que não tardarão algumas medidas dos génios que nos governam como por exemplo, que seja exigido a passagem de recibos, a cobrança de Iva e a declaração de rendimentos, entre outras, a tal gente.

Por outro lado, acho que, bem lá no fundo, esta alma generosa deverá rejubilar pois que, quantos mais (pobres) houver, maior e mais forte será necessário que o seu banco se torne...

*4800 euros não chegam para viver bem em Lisboa.*
Marinho e Pinto/ JN
Ora aqui está uma opinião que, vinda de um político (?)cuja coerência ninguém pode pôr em causa, pode aceitar-se como uma informação correta. Isso quererá dizer então que muito pouca gente viverá bem em Lisboa, tirando, por certo, os turistas e os "investidores imobiliários" chineses...

Daqui se poderá inferir que é na província que se vive melhor pois que a vida aquí será mais fácil, bem mais barata. Há sempre uns biscates a fazer, umas hortaliças do quintal e a gente não precisa de tanto dinheiro para ser feliz.

Graças às pregações do senhor abade e às recordações do senhor Oliveira, a gente provinciana há muito interiorizou que não é preciso ter muito para se viver bem e feliz. Preciso é não saber, não conhecer a vida malsã dos que lá nos capital sofrem para viver com quase cinco mil euros mensais!

Penso eu de que... IIIIII

> ***"É necessário habituar os miúdos, desde muito cedo, a viajarem. Assim, estarão preparados para quando forem jovens adultos, imigrarem sem grandes dificuldades.***

JORGE
OCULISTA
www.jorgeoculista.pt
AVENIDA SILVA ARAÚJO, 9011
4795 - 003 VILA DAS AVES
Telef. 252 872 360

# ATUALIDADE

*VILA DAS AVES // FESTAS DE S. MIGUEL*

## Padroeiro com festa garantida mas, este ano, não há rimas a S. Miguel

ASSOCIAÇÃO DIRECIONOU, ESTE ANO, O CONCURSO DE QUADRAS POPULARES AOS MAIS NOVOS, MAS A RESPOSTA FOI NULA. NÃO HÁ RIMAS, MAS NEM TUDO ESTÁ PERDIDO, POIS NO PRÓXIMO FIM DE SEMANA, VILA DAS AVES FAZ A FESTA AO SEU PADROEIRO, S. MIGUEL ARCANJO

ENTREVISTA: **ELSA CARVALHO**

Com as festas em Honra de S. Miguel Arcanjo à porta quisemos conhecer um pouco da associação que lhes dá vida. Com cerca de 400 homens filiados, a Associação de S. Miguel, de Vila das Aves, é, há 92 anos, "muito coesa, muito unida" que, nas suas mais diversas atividades se orgulha de "lutar pelo amor ao próximo". Afonso Bastos é poeta e já esteve à frente de um jornal e tem agora, também, o destino da associação nas mãos.

**Há diferenças entre a Associação de S. Miguel criada em 1922 e a de agora?**
A Associação de S. Miguel Arcanjo, com 92 anos, é uma associação virada para o bem-fazer, interage com a igreja e tem várias atividades ao longo do ano, como as festas de S. Miguel, o magusto anual para os seus associados, o passeio anual, a comunhão no dia de Ramos, chamada de comunhão pascal onde fazemos também uma romagem ao cemitério e homenageamos os nossos associados. É uma associação religiosa, muito unida, muito coesa. Temos cerca de 400 associados, embora nem todos sejam operacionais porque a maioria deles são pessoas que só querem pertencer, pagam a sua cota mas não têm grande atividade dentro da própria associação.

**A Monografia de S. Miguel das Aves refere, a certa altura, que a ação da associação se fazia sentir "beneficamente nos homens", ainda é assim?**
Os estatutos é que definem que a associação seja só de homens. Os estatutos foram ligeiramente alterados pelo arcebispado de Braga mas, ainda assim, só entram homens. A igreja, às vezes, é assim.

**Mas é só por causa dos estatutos…**
Já se tem levantado esse problema, porque as mulheres fazem muita falta. São uma ajuda preciosa para os peditórios, para a cozinha quando fazemos festas ou assim. Seria sempre conveniente uma senhora estar ali a ajeitar as coisas mas, para já, como estamos muito ligados à igreja, é evidente que respeitamos.

**Mas esta ação benéfica que se dizia ter era porque as pessoas ligadas à associação tinham uma conduta diferente?**
Nós sabemos quem são os associados. Conhecemos as pessoas e metemo-las para sócias pelo respeito que elas merecem, pela sua conduta, pela sua forma de existir. Uma pessoa que não tenha uma moral normalmente considerada boa, nós não aceitamos. De qualquer forma, em qualquer quadrante da vida, muitas vezes confiamos nas pessoas e elas nem sempre são aquilo que imaginamos.

**Mas quais são os requisitos para pertencer à associação, para além de ser do sexo masculino?**
Para pertencer à associação é só dar o nome, preencher um cartãozinho de associado, e respeitar as normas da associação, inscritas nos seus estatutos. Reunimos mensalmente - no primeiro domingo de cada mês - e as pessoas têm que aparecer, assim como devem aparecer quando é preciso ajudar numa festa ou noutro evento qualquer que a associação promova. No fundo, como em qualquer outra associação.

**Há pouco dizia que as mulheres fazem falta para dar uma ajuda, os familiares dos sócios também dão uma ajuda?**
As mulheres normalmente dão uma ajuda quando nós fazemos uma festa. Nó se pedirmos às nossas mulheres é evidente que elas vão dar uma ajuda, sabem que necessitamos e então oferecem bolos, oferecem pudins, fazem qualquer coisa que seja necessária. Ajudam-nos para que a festa seja melhor e mais rica.

**AFONSO BASTOS**, ATUAL PRESIDENTE DA DIREÇÃO DA ASSOCIAÇÃO DE S. MIGUEL ARCANJO DE VILA DAS AVES

**E qual é a vossa ligação com os jovens? Têm alguns jovens na associação?**
Temos. Por exemplo, há dois jovens, um com nove e outro com onze, que são filhos dos nossos associados. Mas ainda agora tentamos fazer um concurso de quadras para as escolas primárias, dirigido a alunos dos 6 aos 10 anos, só que as nossas ações foram infrutíferas porque apesar de termos corrido todas as escolas de três concelhos (Guimarães, Santo Tirso e Famalicão), não conseguimos sequer um trabalho. Todos os anos fazemos um concurso de quadras aberto à participação de pessoas de todo o país e de todas as idades, mas este ano, para incutir nas crianças o espirito de S. Miguel, dirigimos o concurso aos mais novos, só que por azar não apareceu nenhuma. Ficamos um bocadinho defraudados, de maneira que, para o ano vamos voltar ao mesmo registo. Já fazemos esse concurso há 25 anos, este ano seria o 26º.

**Da festa deste ano, o que é que se pode esperar?**
O orçamento ronda os 10 mil euros. Nós rateamos um pouco os custos porque as pessoas dão menos no [peditório] porta-a-porta, a câmara reduziu quase cinquenta por cento no subsídio, o comércio também nos deu muito pouco, portanto, nós este ano reduzimos algumas coisas. As bandas de música são duas mas arranjamos umas mais baratas em relação aos anos anteriores, a ornamentação mais barata também, o fogueteiro é mais ou menos a mesma coisa. Fizemos um orçamento relativamente mais baixo.

**Já têm um programa definido?**
As festas realizam-se de 25 a 29 deste mês. Nos dias 25 e 26 realizam-se as confissões, no Lar e na Igreja. Sexta e sábado é o Lausperene. À noite, no dia 27, sábado, temos o sarau musical onde vamos apresentar um grupo de fados e de baladas de Coimbra, que é muito giro, e no domingo temos, de manhã, a missa solene, seguida da entrada das bandas de música às 13h30. Às 15 horas temos uma grandiosa procissão com variadíssimos andores que as pessoas normalmente levam por promessa, fazendo o mesmo percurso do ano passado. O dia 29 é o dia de S. Miguel, por isso os associados participam na eucaristia, ajudando o padre.

J·O·R·G·E
OCULISTA
www.jorgeoculista.pt
AVENIDA SILVA ARAÚJO, 9011
4795 - 003 VILA DAS AVES
Telef. 252 872 360

**Como é que um poeta que já esteve à frente de um jornal vem parar à associação?**
Eu vim parar à associação quase empurrado. A antiga direção andava sempre a pedir para eu pertencer à associação, eu dizia que não tinha tempo mas depois comecei a aparecer, há cerca de três, quatro anos. Deram-me cartão de associado, depois, por arte do destino, falhou o secretário, empurraram-me para secretário interino. Quando o presidente saiu, desafiaram-me a ser presidente e eu aceitei. Não é porque eu seja muito religioso, porque eu não sou muito ligado à igreja. Mas respeito Deus à minha maneira, sei que existe.

**E estar à frente da associação tem valido a pena ou tem-lhe dado dores de cabeça?**
Há sempre desilusões, injustiças, mas como dizia o Victor Hugo, "os cães ladram e a caravana passa", vamos fazendo conforme sabemos. Tanto o secretário como o tesoureiro são pessoas em quem eu tenho plena confiança, são de facto bons operadores, são pessoas de grande categoria. Tenho um orgulho muito grande na minha equipa. Vamos ter agora novas eleições em outubro e estou na disposição de ficar apesar de todas as desilusões e chatices.

> ***"Os estatutos é que definem que a associação seja só de homens. Os estatutos foram ligeiramente alterados mas, ainda assim, só entram homens."***
> **AFONSO BASTOS**

## ASSOCIAÇÃO DE S. MIGUEL ARCANJO

**A Associação de S. Miguel é uma associação de cariz religioso nascida em S. Miguel das Aves em 1922 quando era pároco o padre Silva Gonçalves. Quando chegou à paróquia, este sacerdote tinha feito um percurso político no Parlamento da Primeira República, visto que havia sido eleito como Senador. Nessa época de intensa luta entre o republicanismo laico antirreligioso e o tradicionalismo católico, o padre Silva Gonçalves congregou esforços que permitiram proceder à ampliação da capela-mor da Igreja Paroquial, criar uma Cooperativa Agrícola local, criar o "Grémio Nun'Álvares"- associação de cariz cultural, desportivo e recreativo- e o jornal "Ecos de Negrelos" – que ostentava em cabeçalho que se publicava em Aves-Negrelos.**

**Conjugando informações várias obtidas a partir da leitura do "Ecos de Negrelos", com o conhecimento do ambiente político da época, com o estatuto da Associação de S. Miguel e com o percurso político de pessoas a elas ligadas desde o início, parece lógico pensar que na criação da Associação de S. Miguel estava subentendida uma perspetiva de participação cívica para a defesa, por dentro das instituições republicanas, dos interesses da Igreja. O Estatuto é claro: "imitar S. Miguel Arcanjo na sua luta valorosa pela causa de Deus, procurando o aperfeiçoamento cultural, espiritual e moral".**
AMÉRICO LUÍS FERNANDES

*VILA DAS AVES // ARQUITETURA*

# Morreu João Álvaro Rocha, autor do inacabado edifício de Bom Nome

EDIFÍCIO FOI GALARDOADO EM 2009 COM O PRÉMIO MUNICIPAL DE ARQUITETURA

Aos 55 anos, vítima de cancro, morreu no passado dia 13 de setembro, o arquiteto João Álvaro Rocha. Natural de Viana do Castelo e diplomado em arquitetura pela Escola Superior de Belas-Artes do Porto, João Álvaro Rocha desenvolveu grande parte do seu trabalho na Área Metropolitana do Porto.

É disso exemplo o edifício construído (pelo menos parte dele) em Vila das Aves: um edifício descrito como multifamiliar e de comércio localizado na Urbanização de Bom Nome que viria, em 2009, a receber o Prémio Municipal de Arquitetura e Urbanismo da Câmara Municipal de Santo Tirso.

Constituído pelo então presidente da Câmara, Castro Fernandes e, entre outros, os arquitetos Manuel Fernandes Sá, João Pedro

Serôdio e José António Lopes, o júri distinguiu a obra de Vila das Aves (que teve como promotora a ENGIAVES- Sociedade de Construção Civil, Lda) "pela clareza e coerência da linguagem arquitetónica, que expressa de forma esclarecida a visão e a estratégia da intervenção, na resolução do programa habitacional em tipologias diversas" e, ainda, "pela disciplina posta no processo de projeto e de construção, materialização do rigor conceptual e do detalhe, adequação e respeito pelos materiais e técnicas construtivas".

*S. TOMÉ DE NEGRELOS*

# Inauguração de Casa Mortuária

Em S. Tomé de Negrelos foi inaugurada no passado dia 13 de setembro a Casa Mortuária. O obra, que implicou um investimento municipal de cerca de 150 mil euros, traduziu-se na construção de raiz do edifício da casa mortuária, constituída por um alpendre exterior, antecâmara de receção e duas câmaras.

Na antecâmara, que se abre sobre o jardim, é feita a receção das pessoas, que assim ficam protegidas do ambiente exterior, sem que estejam nas câmaras. Neste espaço, foram construídas duas claraboias, que marcam com luz as entradas nas duas salas, cujo efeito procura dar um sentido de verticalidade acentuador do momento de despedida.

Já as câmaras propõem um espaço dinâmico que se divide e liga através de uma divisória em madeira. A cobertura "desloca-se" das paredes e gera uma fresta horizontal que dimensiona o espaço, provocando a noção de que a cobertura está a "levitar". O prolongamento das duas salas é ampliado pela existência do jardim exterior. O investimento da autarquia implicou ainda a construção de uma garagem para a residência paroquial, ligadas por um pequeno hall coberto.

Na inauguração participaram os presidentes da Câmara, Joaquim Couto, e da Junta de Freguesia, Roberto Figueiredo, para além do pároco de S. Tomé de Negrelos, António Ferreira.

J·O·R·G·E
OCULISTA
www.jorgeoculista.pt
AVENIDA SILVA ARAÚJO, 9011
4795 - 003 VILA DAS AVES
Telef. 252 872 360

# ATUALIDADE

*VILA DAS AVES // ASSEMBLEIA DE FREGUESIA DE 13 DE SETEMBRO*

## Degradação dos passeios e falta de limpeza do adro da igreja dominam Assembleia de Freguesia

AVENSES NÃO ANDAM CONTENTES COM O ESTADO DE DEGRADAÇÃO DOS PASSEIOS E TAMBÉM NÃO SÃO INDIFERENTES À FALTA DE LIMPEZA VERIFICADA NO ADRO DA IGREJA E, POR ISSO, VIERAM A PÚBLICO DIZER DE SUA JUSTIÇA

TEXTO E FOTOS: **ELSA CARVALHO**

O estado dos passeios e a limpeza das ruas da freguesia são assuntos que a oposição considera "prioritários". António Costa, eleito pelo PS sublinhou a necessidade de "ter a ousadia e a responsabilidade de intervir já" e garantiu ter propostas para apresentar. Embora não adiantando o teor das mesmas, o deputado socialista lembrou que a bancada que representa tem vindo a fazer sugestões e está disponível para cooperar. A presidente da Junta, Elisabete Faria, mostrou-se disponível para reunir com António Costa mas sublinhou: "se tem propostas, o que é costume fazer-se é apresentá-las aqui".

Sobre a limpeza das ruas a presidente assumiu que as ervas cresceram em algumas zonas da vila mas explicou que nem o responsável por colocar o herbicida consegue encontrar razão para que em algumas zonas as ervas tenham secado e noutras não. Para além disso, explica a autarca, o período de férias dos trabalhadores também influenciou. "No mês de agosto durante uma semana não tivemos ninguém e no resto houve muito pouca gente", refere, assegurando, no entanto, que, agora, "o primeiro serviço a ser feito é limpar as ruas".

No que diz respeito ao estado dos passeios, o assunto parece ser mais complicado. José Maria Lopes aproveitou o período de intervenção do público para mostrar o seu descontentamento. "Nunca vi a vila tão degradada, tão abandonada como agora", sublinhou, "as nossas ruas, os nossos passeios estão degradados". Para José Maria Lopes trata-se de uma questão de direito: "nós pagamos os nossos impostos, temos direito a que o dinheiro seja investido aqui". E, acredita, "se não conseguimos que Santo Tirso faça alguma coisa por nós, vamos pedir para pertencer a outro concelho". "A junta não vê tostão dos impostos que nós pagamos", adiantou Elisabete Faria, "vai tudo para Santo Tirso, a lei é assim". Mas a presidente quis deixar claro que não é por se "calar" que as coisas não acontecem. "Quem cá esteve na reunião de câmara descentralizada teve a oportunidade de saber, pela boca do senhor presidente, que eu até sou 'chata', no sentido de reclamar cá para as Aves".

O presidente da Assembleia de Freguesia, Américo Luís Fernandes sublinhou que a Vila tem sofrido uma evolução ao longo dos anos mas realçou que "não se pode ter tudo". "Tínhamos aqui bons passeios", referiu, "mas as árvores cresceram e estragaram-nos". Ainda assim, António Costa acredita que é necessário ser "atrevido" e fazer as obras. No que ao pagamento diz respeito, está convicto de que se conseguiria uma forma de pagamento, à posteriori. "Eu tenho a certeza que se falarmos com o sr. Presidente [da Câmara] e explicarmos a necessidade da obra, ele paga". Quem não está tão certa disso é Elisabete Faria: "Nós fazermos e depois a Câmara pagar já temos provas que não funciona, mas nós já começamos a fazer passeios, é pouco, mas vamos continuar". Américo Luís Fernandes explicou ainda que "uma instituição pública não pode fazer obras sem garantia de que poderá paga-la". "Já nesta freguesia se discutiram aquisições que se fizeram sem haver dinheiro para pagar na totalidade", lembrou Sara Catarina Silva.

### "É UMA VERGONHA O QUE SE PASSA NO ADRO DA IGREJA"

O cemitério e o adro da igreja também não fugiram à discussão na última assembleia. "O adro da igreja e a capela mortuária também nos parece que deviam ser alvo de mais atenção", avançava António Costa. A presidente da Junta sublinhou já ter reunido com a Comissão permanente da Igreja e aí ter sido decidido que a responsabilidade da limpeza estaria a cargo da paróquia. "Nós disponibilizamo-nos para ajudar, caso de eles precisassem e eles disseram que para já faziam eles", adianta Elisabete Faria, "até hoje não nos pediram ajuda e não vamos limpar a casa dos outros". Quem também aproveitou o período da intervenção do

ADRO DA IGREJA DE VILA DAS AVES E, NA IMAGEM À DIREITA, UM DOS MUITOS PASSEIOS DEGRADADOS DA FREGUESIA

J·O·R·G·E
OCULISTA
www.jorgeoculista.pt
AVENIDA SILVA ARAÚJO, 9011
4795 - 003 VILA DAS AVES
Telef. 252 872 360

público para abordar o assunto foi Carlos Valente que diz ser "uma vergonha o que se passa no adro da igreja". "Toda a gente sabe que a junta limpou o adro durante muito lembro", recordou, "se a responsabilidade é da paróquia e se a paróquia não limpou e não aceitou a ajuda da junta, é preciso dizer a quem de direito o estado lastimoso que está o adro", continuou.

Mas o adro não é o único problema. Para António Costa as casas de banho e a iluminação do cemitério são também prioridades, "pois as suas más condições afetam o dia-a-dia da nossa população".

Elisabete Faria lembrou que essa é uma responsabilidade camarária: "a primeira fase do cemitério novo foi inaugurado pela Câmara Municipal e estamos à espera da segunda, que inclui as casas de banho e a iluminação". Carlos Valente também não esqueceu este ponto na sua intervenção, sublinhando que se trata de "uma falha da Câmara Municipal" e lembrando que " a junta apenas tem um protocolo de gestão do cemitério novo". "O que é essencial é fazer com que a câmara atual assuma o compromisso da anterior", referiu. IIIII

## PARQUE INFANTIL AMIEIRO GALEGO

**Se tinha dúvidas, pode deixar de ter: "o parque infantil é no Amieiro Galego". O assunto voltou a ser abordado na última Assembleia de Freguesia a propósito de um dos dois pontos da ordem de trabalhos, a alteração do Plano Plurianual de Investimentos. A presidente da Junta, Elisabete Faria, explicou que a alteração é meramente administrativa e que não altera o total do PPI. "A nova lei exige que nós, para adjudicar a obra, tenhamos o valor total e por isso retiramos alguma verba do mercado e da Quinta dos Pinheiros para ser possível avançar com a pavimentação e drenagem de águas pluviais da Transversal à Rua Dr. Germano Pimenta e com o Parque Infantil".**

**Sara Catarina Silva, eleita pelo PS, quis saber o que iria deixar de ser feito no mercado e na Quinta dos Pinheiros e questionou o executivo acerca dos orçamentos existentes para o parque infantil, assim como a sua localização. Elisabete Faria não adiantou orçamentos, alegando que "o concurso ainda está aberto". Ainda assim garantiu que não irá ultrapassar os 30 mil euros.** IIIII

> ***Se não conseguimos que Santo Tirso faça alguma coisa por nós, vamos pedir para pertencer a outro concelho".***
> **JOSÉ MARIA LOPES**

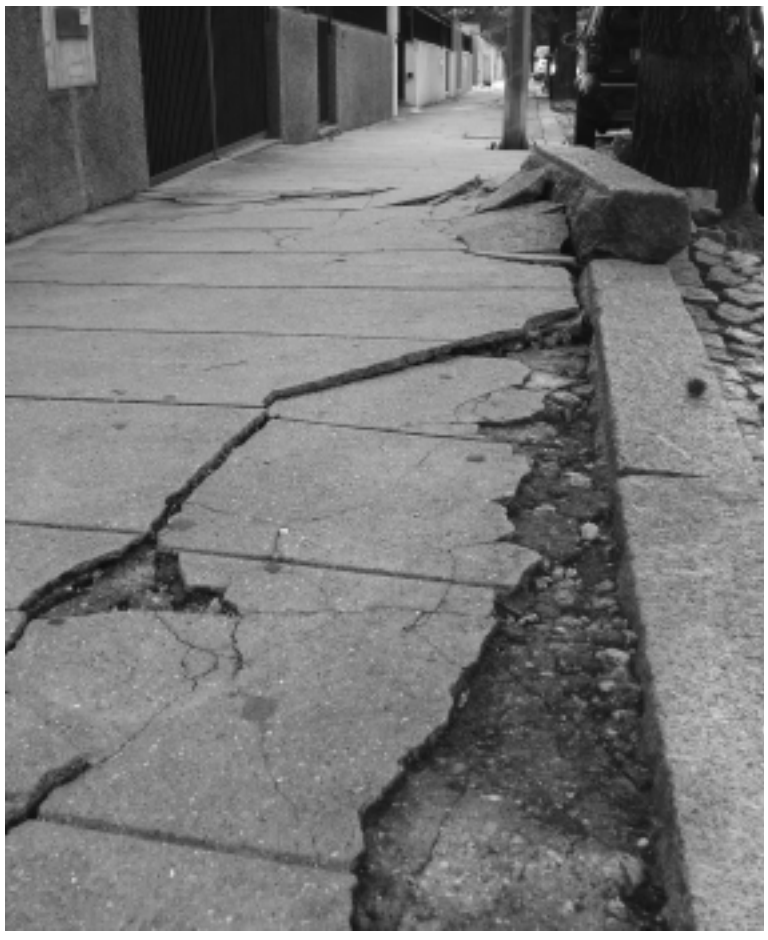

***POLÍTICA // SANTO TIRSO***

# Federação distrital do PS reunida em congresso

FORAM CERCA DE 600 OS DELEGADOS QUE ESTIVERAM, NO DIA 21, NA FÁBRICA DE SANTO THYRSO PARA AQUELE QUE FOI O PRIMEIRO CONGRESSO DA FEDERAÇÃO DISTRITAL DO PS DO PORTO REALIZADA EM SANTO TIRSO.

"A Federação do Porto é a maior e mais importante estrutura do partido a nível nacional", sublinhou Joaquim Couto, líder da Comissão Politica Concelhia do PS de Santo Tirso no discurso de abertura do congresso. Couto não deixou de aproveitar a ocasião para felicitar José Luís Carneiro pela reeleição como presidente da Federação algo que, acredita, foi a consolidação de um projeto iniciado em 2012, durante o qual foi possível criar um espaço de participação alargado e abrangente, permitindo unir o partido em torno desta importante liderança".

"Este congresso serve para debatermos as grandes questões estratégicas do partido, mas acima de tudo para demonstrar que estamos unidos em torno de um objetivo comum que é destronar a coligação do PSD/CDS que está no poder", acrescentou o presidente da Comissão Política Concelhia do PS de Santo Tirso. Sobre a organização do evento em Santo Tirso, Couto mostrou-se, sobretudo, satisfeito, sublinhado que a "descentralização deste tipo de eventos é de louvar, uma vez que permite a aproximação do partido às estruturas locais" e que "é uma oportunidade para todos os congressistas conhecerem um pouco de Santo Tirso".

Outra das intervenções do dia foi a de José Luís Carneiro que considerou, em declarações aos jornalistas, que as primárias do próximo domingo irão fortalecer ainda mais o partido. António José Seguro, referiu, "foi o político que, pela primeira vez, abriu um partido político aos simpatizantes e aos cidadãos não vinculados a uma estrutura partidária e deu um passo para que no futuro não mais as escolhas para o desempenho de funções políticas ocorram como no passado". IIIII

> ***Este congresso serve para demonstrar que estamos unidos em torno de um objetivo comum que é destronar a coligação do PSD/CDS que está no poder."***
> **JOAQUIM COUTO**, PS

***ASAS // CRIAÇÃO DE BOLSAS ESCOLARES***

# SIC Esperança escolhe ASAS

A SIC Esperança em parceria com a Vitalis lançou, no passado dia 23 de junho, a quarta edição da "Bebida Solidária", um projeto que visa a criação de bolsas escolares, para crianças do 1º e 2º ciclo do ensino básico, para a aquisição de material escolar e equipamento desportivo necessários para o ano letivo.

O projeto Bebida Solidária™ nasceu em 2011 e em três anos já foram atribuídas 1441 bolsas escolares em todo o país.

E este ano a Associação de Solidariedade e Ação Social de Santo

Tirso (ASAS) foi uma das associações escolhidas para operacionalizar este projeto nos concelhos de Santo Tirso e Trofa, tendo assinado o protocolo no passado mês de julho.

A ASAS ficou encarregue de identificar crianças potenciais beneficiárias desta iniciativa, de preparar as candidaturas, que apresentou durante o mês de julho e que foram entretanto já aprovadas.

A ASAS está assim, juntamente com famílias do concelho, a preparar enxovais escolares que permitirão que as suas crianças iniciem o ano escolar com melhores condições, graças ao apoio deste projeto da SIC Esperança. IIIII

# ATUALIDADE

## Na Torre Sénior houve "Hora de Fados"

Chama-se "Hora de Fados" e, de 14 a 29 de agosto, integrou o plano de atividade da área social e ocupacional da Torre Sénior. O grupo "Fado 1111", de Guimarães atuou num ambiente intimista tipicamente português, onde o fado foi rei e a interação com os presentes não faltou.

Aberto aos residentes da Torre Sénior, familiares e público externo à instituição, a "Hora de Fados" surge na sequência do trabalho e da valorização das diferentes formas de expressão artística a que a Torre Sénior tem recorrido para estimular, animar e ocupar os residentes.

Diana Terroso, que teve nas mãos a organização da iniciativa, sublinha: "é com muito orgulho que temos já um plano de ações de reconhecido mérito concretizadas e que dão visibilidade ao "ADN" da Torre Sénior: fazer bem, fazer sempre melhor, fazer diferente; dando dignidade, continuidade e valor à VIDA dos nossos residentes."

Em funcionamento há 14 meses, a TORRE Sénior, localizada em Santo Tirso, é uma das maiores unidades de apoio a idosos do país (com uma capacidade para 112 pessoas), está devidamente preparada para receber pessoas em qualquer estado funcional e de saúde. Só no primeiro ano de funcionamento já acolheu mais de meia centena de residentes. IIIII

*CINEMA // 'OS MAIAS' DE JOÃO BOTELHO*

# Telas gigantes de de João Queiroz para filme de João Botelho impressas em Vila das Aves

EXTERIORES DO FILME 'OS MAIAS - CENAS DA VIDA ROMÂNTICA', DO REALIZADOR JOÃO BOTELHO FILMADOS COM RECURSO A TELAS DE GRANDES DIMENSÕES IMPRESSAS NA CASA DOS RECLAMOS, DE VILA DAS AVES. FILME SEM DATA DE EXIBIÇÃO PREVISTA PARA SANTO TIRSO, PASSA EM NOVEMBRO NA CASA DAS ARTES DE FAMALICÃO.

IIIII TEXTO: **ELSA CARVALHO**

Carlos da Maia e Maria Eduarda são os protagonistas de um dos mais conhecidos romances portugueses. 'Os Maias - Cenas da vida romântica', de Eça de Queirós, é uma obra recheada de críticas à sociedade portuguesa do século XIX e é, ao mesmo tempo, uma mistura de ingredientes da tragédia clássica com a representação dos males da nação. "Os Maias", é também o nome do filme do realizador português João Botelho, filme esse que, mesmo decorrendo em Lisboa está mais perto de Vila das Aves do que se possa pensar.

Diz o realizador João Botelho, conhecido por assinar inúmeros filmes de sucesso nomeadamente "O filme do desassossego", que "Os Maias", "escrito pelo genial Eça de Queirós, grande, melodramático, divertido e melancólico, aponta um destino sem remédio, tanto para a família Maia como para Portugal". É, de resto, pelas mãos de João Botelho que a história ganha, agora, uma nova vida. O filme, que conta com Graciano Dias, Maria Flor, João Perry e Adriano Luz em alguns dos principais papéis tem uma ligação especial a Vila das Aves. É que os cenários do filme, da autoria do artista plástico João Queiroz, foram impressos, nada mais, nada menos do que...na Casa dos Reclamos.

Foi tudo tratado em Lisboa. Escolheram a Casa dos Reclamos para imprimir 3200 metros quadrados de cenários e o trabalho foi feito. Miguel Abreu, sócio gerente e filho do fundador da Casa dos Reclamos sublinha que nem lhes foi dito, sequer, qual seria o filme a que se destinariam os cenários. "Não podíamos divulgar fosse o que fosse dos cenários até à altura em que o filme fosse apresentado ao público", lembra.

A sensação, garante, "foi espetacular". "Primeiro porque o 'timing' foi curtíssimo, e depois porque tínhamos que fazer aquilo com uma qualidade extrema e com algumas especificações técnicas como o facto de ser totalmente mate por causa das filmagens", refere. Algumas dessas especificidades estavam também relacionadas com o tamanho: é que tudo foi feito em tamanho real. "Os edifícios que têm dois andares, têm mesmo dois andares de impressão", adianta, referindo que os cenários "foram montados num hangar para aviões, em Lisboa".

Esta foi, de resto, a primeira experiência da Casa dos Reclamos em termos de cenários para filmes. "Já fizemos vários cenários para peças de teatro, cenários para alguns grupos portugueses, nomeadamente os Deolinda e os Clã, mas em termos de cinema foi o primeiro e correu muito bem", adianta Miguel Abreu. Na realidade, correu mais que bem, "é estimulante, é ótimo, é uma coisa que vai ficar para sempre", acrescenta.

***Cenários de* Os Maias *de João Botelho "foram montados num hangar para aviões, em Lisboa"***

"É extremamente gratificante e faz-nos pensar que se calhar estamos no bom caminho, é bom estarmos aqui em Vila das Aves e sabermos que somos reconhecidos e que se lembram de nós", sublinha.

"Os Maias", de João Botelho, estreou a 11 de setembro e, nos próximos meses levará a todo o país, não só história de Eça de Queirós, mas também o trabalho desenvolvido em Vila das Aves. Para já, o filme tem também pela frente uma digressão nacional pelas escolas e andará bem perto de Santo Tirso já em novembro. Dia 15 é projetado na Casa das Artes de Famalicão e dia 25 estará no Theatro Circo de Braga.IIIII

*S. MARTINHO DO CAMPO //*
*COLÓQUIO "COMUNICARE ET EDUCARE"*

# Câmara Municipal admite 'alguma dificuldade' em alargar MIMAR a todo o verão

"A reflexão, que é o que se pretende neste colóquio, individual, ou coletiva, introspetiva ou partilhada tem vindo a frutificar", adiantava o diretor do Agrupamento de Escolas de S. Martinho, Queijo Barbosa durante o sétimo colóquio "Comunicare et Educare". O presidente da Câmara, Joaquim Couto, foi o convidado de honra e abordou não só algumas das estratégias levadas a cabo no passado como alguns dos projetos futuros.

Foi recuando a 1982 que Joaquim Couto começou a sua intervenção. O presidente da Câmara recordou a situação da educação quando entrou para a Câmara nos anos 80 e admitiu ser "quase impossível comparar" com a atualidade. O autarca lembrou que "as prioridades ao longo dos anos estiveram muito viradas para a educação" e sublinhou que a vontade, hoje, é de "fazer mais e fazer melhor".

Exemplo disso, garante, é o programa MIMAR, que se propõe "a duas coisas fundamentais: por um lado apoiar as famílias que, devido à sua atividade profissional, têm necessidade de garantir a segurança e a educação contínua dos seus filhos durante o período de férias e, por outro lado, proporcionar durante esse período sem escola outro conjunto de atividades complementares".

JOAQUIM COUTO QUER AVANÇAR COM A CRIAÇÃO, NA NASCENTE DO CONCELHO COM UMA INSTITUIÇÃO PARA PESSOAS PORTADORAS DE DEFICIÊNCIA

Couto acredita ainda que, para além disso, pretende-se ocupar os jovens com atividades que sejam "um acrescento na formação". Implementado pela primeira vez nas últimas férias de natal, o MIMAR contou, nessa altura, com 725 alunos. O número acabaria por subir para 1077 na interrupção da Pascoa e 1266 nas férias de verão. O presidente da autarquia lembra que a funcionalidade do programa depende de um corpo vasto de técnicos, monitores e auxiliares.

Por isso e pelo investimento que o programa representa (cerca de 122 mil euros), Joaquim Couto sublinha que irá haver "alguma dificuldade em estender isto à totalidade das férias grandes". Ainda assim, irá ser programado para as férias de verão de 2015 "um período superior no tempo" para ver se em anos sucessivos se consegue "uma maior cobertura".

Mas a autarquia tem projetos que vão além do MIMAR, nomeadamente a criação, na nascente do concelho "de uma instituição para gente portadora de deficiência à semelhança do que existe na Cooperativa de Apoio à Integração do Deficiente", isso e uma unidade para autistas. Estas mudanças são, conclui o presidente, fundamentais "para tornar o concelho mais homogéneo, mais equitativo e criar uma justiça relativa no território". |||||

PUB.

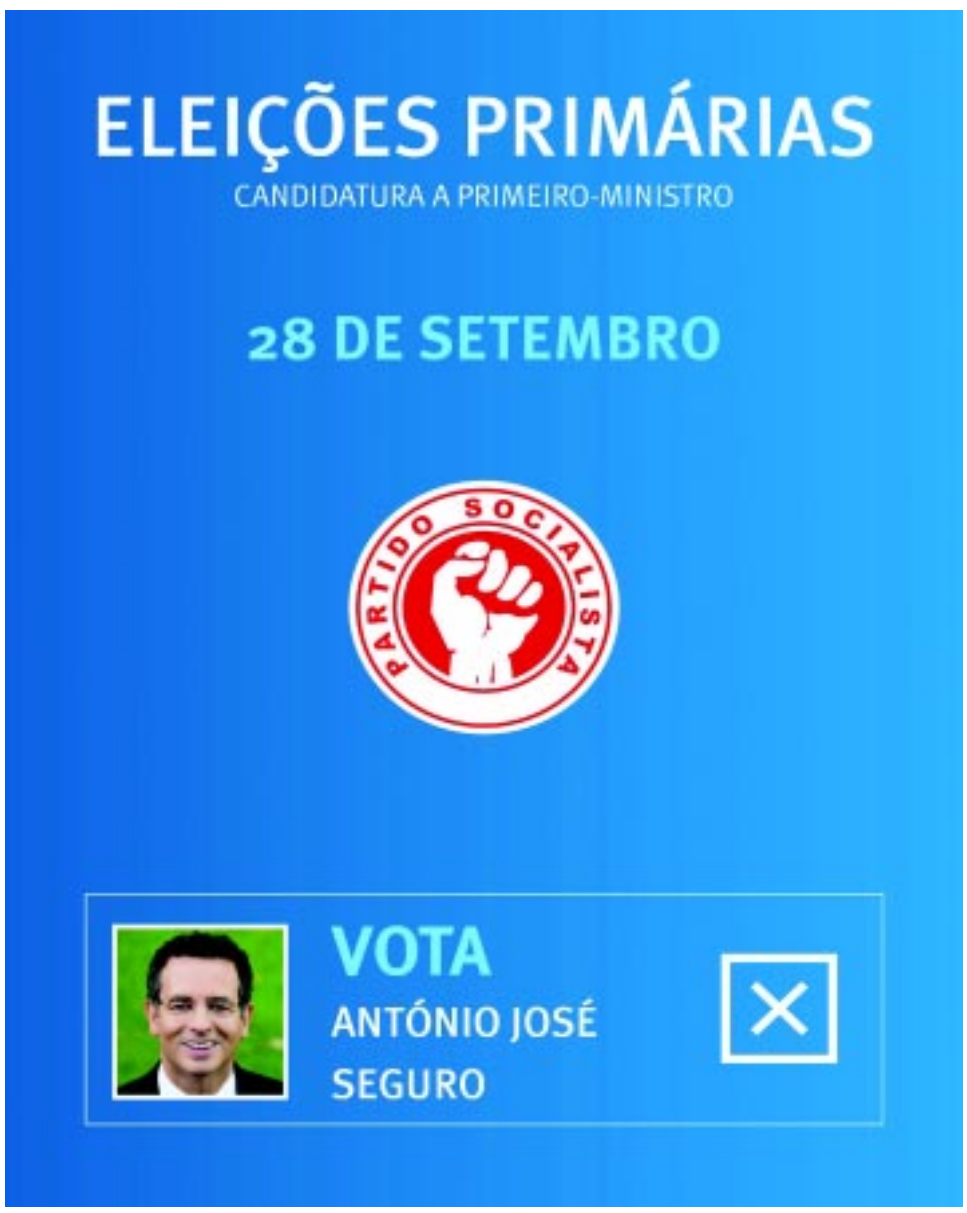

# ATUALIDADE

*SANTO TIRSO // REUNIÃO DE CÂMARA DE 16 DE SETEMBRO*

## IMI e IRS fixam-se 25% abaixo do limite máximo

### CARGA FISCAL DO MUNICÍPIO BAIXA MAS OPOSIÇÃO PSD/PPM QUERIA UMA DESCIDA MAIS SIGNIFICATIVA

A reunião da autarquia de 16 de setembro ficou marcada pela tomada de decisões relativas à carga fiscal do município, nomeadamente no que ao Imposto Municipal de Imóveis (IMI), ao IRS (Imposto sobre Rendimentos das Pessoas Singulares), IRC (Imposto sobre Rendimentos das Pessoas Coletivas) e Derrama diz respeito. Depois de, em novembro passado, o IMI para prédios urbanos avaliados se ter fixados nos 0,375% (25% abaixo do limite máximo definido por lei, 0,5%), em reunião de Câmara foi decidido, agora, que a taxa para o ano de 2015 mantem o mesmo valor. Em relação ao IRS, a autarquia aprovou uma proposta que prevê a aplicação de uma taxa de 0,475%, também 25% abaixo do limite estipulado por lei. A Derrama, imposto sobre os lucros tributáveis em sede de IRC (Imposto sobre Rendimentos das Pessoas Coletivas), para empresas com um volume anual de faturação inferior a 150 mil euros, irá também sofrer uma diminuição fixando-o, no próximo ano, em 1,20%. As empresas com um volume de negócios inferior a 40 mil euros ficam isentas do pagamento de qualquer montante.

O presidente da Câmara, Joaquim Couto garante que "a Câmara tem vindo a fazer um esforço de redução da carga fiscal sobre os munícipes de Santo Tirso, tendo em conta a situação económico-financeira por que passam as famílias e as empresas, fortemente penalizadas pela austeridade e pela dificuldade no acesso ao crédito". O executivo, assegura, "está atento à realidade social e económica do concelho" e este é mais um passo no sentido de "aliviar as responsabilidades fiscais que recaem sobre as famílias e as empresas, procurando, ao mesmo tempo, apresentar um conjunto de medidas de natureza fiscal que podem funcionar como fator competitivo diferenciador em relação a outros concelhos".

O presidente da Câmara acredita que a perda de receita do Município com a aplicação de taxas mais reduzidas "não penaliza o investimento para 2015", dado que têm vindo a ser soluções "que permitem fazer uma gestão mais eficiente dos recursos da Câmara". Uma gestão rigorosa e responsável do orçamento municipal, assim como "não cair em populismos fáceis de tomar ou propor medidas que coloquem em causa o futuro e a autonomia financeira da autarquia", são aspetos que o presidente considera fundamentais.

**PSD/PPM QUERIA DESCIDA MAIS SIGNIFICATIVA**

Apesar das afirmações do presidente, a oposição PSD/PPM não ficou satisfeita e assegura que a maioria socialista rejeitou as suas propostas "para reduzir a pesada carga fiscal que incide sobre as famílias e os agentes económicos que operam em Santo Tirso". "Em relação à taxa de IMI, os eleitos pelo PSD-PPM defenderam uma redução para 0,35%, na linha do que já anteriormente tinham apresentado", adiantam em comunicado, acrescentando que no que ao IRS diz respeito foi proposto que dos 5% recebidos pelo município, 3% fosse encaminhado para o Orçamento do município e 2% funcionasse como "dedução à coleta do IRS, a favor do sujeito passivo".

O PSD/PPM terá proposto, ainda, que, no caso da Derrama, "as empresas cujo volume de negócios ultrapasse os 150 mil euros, sejam sujeitas a uma taxa de 1%, afetando a verba arrecada na melhoria das condições de acessibilidades nas áreas de acolhimento empresarial", "para as empresas cujo volume de negócios seja superior a 50 mil euros mas não ultrapasse os 150 mil, seja fixada uma taxa 0,5%, afetando a verba arrecada no fomento do empreendedorismo jovem", "as empresas cujo volume de negócios não ultrapasse os 50 mil euros, fiquem isentas de derrama" e, a titulo excecional, " as empresas que se instalarem em 2015 em Santo Tirso, venham a beneficiar de isenção por um período prorrogável até três anos, desde que criem e mantenham, durante esse período, pelo menos cinco postos de trabalho".

As propostas acabaram por ser chumbadas em detrimento das "mesmas taxas que vigoraram durante o ano de 2014". A oposição sublinha que a redução feita anteriormente "não teve qualquer expressão" nem provocou "qualquer efeito nas famílias e nas empresas". "O presidente Joaquim Couto prometeu que este ano a situação seria reavaliada", adiantam, "prometeu mas não cumpriu".

"Os cofres da câmara municipal continuam a engordar e o orçamento das famílias a cair", pode ainda ler-se no comunicado em que o PSD defende a existência de "uma maior intervenção e sensibilidade social dos responsáveis autárquicos" e lamenta que "a maioria socialista continue a onerar as famílias e as empresas, para manter políticas despesistas, sem ter em conta as prioridades do concelho e apostando em políticas de "show off" para onde canaliza recursos financeiros. |||||

**DEPOIS DE, EM NOVEMBRO PASSADO, O IMI PARA PRÉDIOS URBANOS AVALIADOS SE TER FIXADOS NOS 0,375%, EM REUNIÃO DE CÂMARA FOI DECIDIDO, AGORA, QUE A TAXA PARA O ANO DE 2015 MANTEM O MESMO VALOR.**

JORGE OCULISTA
www.jorgeoculista.pt
AVENIDA SILVA ARAÚJO, 9011
4795 - 003 VILA DAS AVES
Telef. 252 872 360

MÉDICO DOS OLHOS
OFTALMOLOGISTA
MARCAÇÃO DE CONSULTAS
TELEFONE 252 872 021 | TELEMÓVEL 918 182 018 - 938 130 893
VILA DAS AVES (EM FRENTE AO MERCADO)

cinaves
Cristiano Machado - Comércio de Tintas, Lda.
Rua 25 de Abril, nº 337
4795-023 Vila das Aves
Tel/Fax: 252 941 105
TLM: 919 696 844
Email: cristianomachado@cinaves.com
www.cinaves.com

*GUIMARÃES // TEMPORADA 2014/2015*

# Guimarães consolida estratégia cultural e de criação artística

CELEBRAÇÃO DOS NOVE ANOS DO CENTRO CULTURAL VILA FLOR MARCADA COM O ANÚNCIO DA NOVA TEMPORADA CULTURAL

O coreografo belga Alain Platel regressa a Guimarães em janeiro do próximo ano. O fundador da companhia Les ballets C de la B vai apresentar no Centro Cultural Vila Flor, no dia 21, "Tauberbach" e, mais uma vez, conta com a participação do bailarino português Romeu Runa.

A novidade foi avançada por Frederico Queirós, presidente da Cooperativa A Oficina, no passado dia 17 de setembro, data comemorativo dos nove anos daquele espaço cultural vimaranense, aproveitando-se a ocasião para se dar conta de algumas das apostas da presente temporada.

O anúncio de mais um espetáculo de Alain Platel é sempre encarado com grande expetativa, até porque foi em Guimarães que o coreógrafo mais se deu a conhecer ao público português, nomeadamente com o inesquecível "Out Of Context - for Pina", primeiro e, mais tarde, com "Gardenia". Mas a presença da companhia belga refle-te, por outro lado, a aposta desde há uns anos a esta parte na dança contemporânea por parte d'A Oficina (que tem a seu cargo a gestão do Vila Flor, mas também da Plataforma das Artes e da Criatividade, do Centro de Criação de Candoso e do Espaço Oficina) que em 2011 entendeu mesmo avançar com a organização do GUIdance – Festival de Dança Contemporânea de Guimarães que regressa em fevereiro de 2015 para mais uma edição com novas criações de Tânia Carvalho e André Mesquita, entre outros. Antes e depois, o Vila Flor continuará a ser um palco privilegiado para a dança: Rui Hora apresenta já em outubro o seu mais recente espetáculo, "Hierarquia das Nuvens", no dia 24; o vimaranense Vitor Hugo Pontes chega em março com "Fall"; e a dupla Sofia Dias / Vítor Roriz em maio, com "Satélites".

Histórico é já o Guimarães Jazz cuja 23.º edição se realiza de 6 a 15 de novembro. David Murray, James Carter, Adrián Oropeza, Uri Cane e entre outros, Lee Konitz são alguns dos nomes em destaque no festival que, este ano, se aventura também pelo universo musical de Kate Bush trazido pelo cantor e compositor Theo Bleckmann.

No âmbito do teatro, a companhia da casa terá muito a fazer: em outubro revela "Circulo de Transformação em Espelho" com texto de Annie Baker; no final de janeiro do próximo ano estreia "A Vida é Sonho" de Claderón de La Barca, numa coprodução do Teatro Oficina com a companhia João Garcia Miguel e, no âmbito dos Festivais Gil Vicente apresentará nova criação. O mesmo realiza-se entre 4 e 3 de junho e garantidos estão já os espetáculos "Deportados" de Dinarte Branco e Nuno Costa Santos, de "Fausta" de Pedro Gil e Tonan Quito e "António e Cleópatra" da companhia Mundo Perfeito.

Mas a Oficina quer também fazer dos seus espaços, palcos de criação assumindo o Centro de Criação de Candoso especial relevo: é lá que irá decorrer já a partir de 29 de setembro a residência do Circus Next no qual vão participar dez artistas orientados por Jean Michel Guy e João Paulo Santos. E por lá passarão também, em processos de criação, André Mesquita, Miguel Fragata e, entre outros, Nuno Cardoso. ||||| JOSÉ ALVES DE CARVALHO

*VILA DAS AVES // MÚSICA*

# Saxofonista Johan Hörlen atua em Vila das Aves num mês em que também se vai falar de jazz

O JAZZ VOLTA A MARCAR A PROGRAMAÇÃO DE OUTUBRO DO CENTRO CULTURAL DE VILA DAS AVES MAS, DESTA VEZ, TAMBÉM SE VAI OUVIR FALAR DE JAZZ. É JÁ NO DIA 4.

O quarteto do saxofonista e compositor sueco Johan Hörlen – figura de destaque do jazz europeu – apresenta-se no dia 10 de outubro, pelas 21h30, no Centro Cultural de Vila das Aves para mais um concerto integrado no VII Ciclo de Jazz de Santo Tirso. Mas uma semana antes, no dia 4, o mesmo espaço acolhe uma palestra sobre jazz com a presença do trombonista Paulo Perfeito.

Iniciado em julho deste ano, o VII Ciclo de Jazz é promovido pela Câmara Municipal de Santo Tirso, contando desde a presente edição com a colaboração da Associação Porta-Jazz. O objetivo é o de promover o gosto pelo jazz através da realização de concertos com os mais destacados músicos do panorama nacional e internacional, reforçando a apostando na formação de novos públicos.

A palestra de Paulo Perfeito, agendada para 4 de outubro, pelas 17 horas (e com entrada livre), preconiza esse desiderato ao convocar o público para uma conversa sobre jazz com este instrumentista e compositor, mas também pedagogo, doutorado em Artes Musicais e Jazz pela norte-americana Eastman School of Music da Rochester University.

No dia 10, Johan Hörlen traz a Vila das Aves o seu quarteto composto por músicos provenientes da Suécia, Finlândia e Alemanha, nomeadamente Olaf Polziehn (piano), Martin Sjöstedt (contrabaixo), Jussi Lehtonen (bateria).

Neste concerto, o Johan Hörlen Quartet apresenta "Kwartier Lataeng"; disco gravado em 2012 no estúdio Atlantis de Estocolmo que inclui originais de Johan Hörlen e Martin Sjöstedt, mas também novos arranjos para alguns standards, numa "equilibrada mistura da tradição jazz com a contemporaneidade, alicerçada na formação clássica do quarteto de jazz, saxofone, piano, contrabaixo e bateria", refere a autarquia em comunicado de imprensa.

### VII CICLO DE JAZZ

Iniciado a 18 de julho com a presença em Santo Tirso da cantora Rita Martins, o VII Ciclo de Jazz prolonga-se até janeiro do próximo ano. Ao concerto de Johan Hörlen Quartet, seguem-se os do saxofonista João Mortágua (dia 28 de novembro) e do Ensemble Super Moderne (dia 9 de janeiro). As presenças do saxofonista e compositor João Mortágua (com concerto agendado para a Biblioteca Municipal de Santo Tirso) e do Ensemble Super Moderne (no Centro Cultural de Vila das Aves) serão assinaladas ainda com a realização de duas oficinas de jazz dirigidas, em particular, aos estudantes de música do município. ||||

J·O·R·G·E
OCULISTA
www.jorgeoculista.pt
AVENIDA SILVA ARAÚJO, 9011
4795 - 003 VILA DAS AVES
Telef. 252 872 360

# VALE DO AVE

*TROFA // JORNADAS DO PATRIMÓNIO*

## Trofa parte à descoberta do seu património

Para assinalar o Dia Mundial do Turismo, o Câmara Municipal da Trofa parte à descoberta do seu património, ao promover na manhã do próximo domingo, dia 28 de setembro, um 'Bikepaper'. A iniciativa, integrada nas Jornadas Europeias do Património 2014, tem início às 9h30, junto à Casa da Cultura, consubstanciando-se em dois percursos, sendo um mais exigente e preparado para os atletas mais experientes.

Este 'Bikepaper' vai levar os participantes pela rota dos principais pontos patrimoniais do concelho, dando a conhecer o património edificado, permitindo-lhes assim, descobrir a história da Trofa, passando pela Casa da Cultura, Igreja Paroquial de Santiago de Bougado, Cruzeiro, Alminhas de St.ª Bárbara – Bairros, Casa onde pernoitou o Duque da Dalmácia, Árvore Classificada, Marco Comemorativo da passagem das Tropas Napoleónicas, Capela N. Sr.ª do Desterro e Cruzeiro, Azenha do Portela/Areeiro de Bairros, Monte de S. Gens, Capela de S. Gens, Igreja Paroquial de Alvarelhos e Castro de Alvarelhos.

De recordar, que este ano, as Jornadas Europeias do Património são subordinadas ao tema: "Património, sempre uma descoberta!". Com ele pretende-se chamar a atenção para a permanente novidade que o Património Cultural encerra sempre atualizado, através de novo conhecimento, novos olhares e novas interpretações.

*RIBA DE AVE*

## Bombeiros com novo quartel

O ministro da Administração Interna, Miguel Macedo, esteve no último sábado na freguesia de Riba de Ave onde inaugurou o novo quartel da corporação local.

Localizado junto à via intermunicipal Joane-Vizela, o novo quartel dos Bombeiros Voluntários de Riba de Ave nasceu num espaço cedido pela autarquia famalicense cuja aquisição implicou um investimento municipal de cerca de 240 mil euros. A obra que custou perto de 700 mil euros, contou com um financiamento de 70 por cento através de fundos europeus, no âmbito do QREN. Para além disso, a Câmara Municipal também comparticipou a obra através de um apoio de 100 mil euros.

O novo quartel foi construído a pensar em futuras ampliações, sendo que o antigo edifício poderá agora servir para acolher a GNR local, uma situação que o Ministério da Administração Interna está, neste momento, "a apreciar do ponto de vista operacional".

A inauguração fica marcada pelos elogios de Miguel Macedo à atuação do município no que à proteção civil diz respeito. "Este concelho tem tido a boa tradição de ter um enorme cuidado com as matérias da segurança, socorro e proteção civil".

Satisfeito com o reconhecimento, o presidente da Câmara, Paulo Cunha, destacou que a relação que a autarquia mantem com as corporações de bombeiros é "sólida e estável", em etenção às vontades e necessidades da comunidade. E acrescentou: "Sabemos que é importante para a comunidade ter uma corporação de bombeiros ativa e dinâmica que nos ajude na tarefa de melhorar a segurança de pessoas e bens".

Neste sentido, o autarca referiu que os apoios que a Câmara Municipal atribui às três corporações de bombeiros do concelho "não é nenhum favor, nem nenhuma dádiva é antes um apoio reciproco que faz justiça ao trabalho e ao mérito".

Os Bombeiros de Riba de Ave prestam serviços de segurança e socorro em sete freguesias de Famalicão (Bente, Carreira, Delães, Oliveira Santa Maria, Oliveira S. Mateus, Pedome e Riba de Ave) e duas de Guimarães (Guardizela e Serzedelo).

*FAMALICÃO // MOBILIDADE*

## Famalicão aposta em Rede Ciclável

Uma cidade cada vez menos voltada para os automóveis e mais amiga do meio ambiente. Este é o desejo do presidente da Câmara Municipal de Famalicão, Paulo Cunha, que na passada segunda-feira, deu a conhecer a primeira fase do projeto da Rede Ciclável Urbana.

Em causa está a a implementação de uma via ciclável de ligação entre o Parque 1º de Maio e o Parque da Devesa, ou seja, a primeira de seis linhas que compõem a referida rede. A execução desta obra terá início ainda este ano e rondará os 200 mil euros.

Assinalando o Dia Mundial Sem Carros, o autarca famalicense referiu que é cada vez mais necessário projetar as cidades de forma sustentável. "Até agora foram criadas a pensar nos automóveis, mas hoje as circunstâncias são diferentes e temos de introduzir medidas de transportes suaves, sem grandes impactos ambientais, como é o caso desta Rede Ciclável". "Um processo longo", que na opinião de Paulo Cunha dependerá de uma mudança de mentalidade por parte da sociedade. "Tem de haver uma maior compatibilidade e convívio entre os diferentes meios de transporte e isso exige uma mudança comporta-mental por parte das pessoas e um maior respeito pelos peões e por quem opta por usar, diariamente, a bicicleta como meio de transporte."

De referir que a Rede Ciclável Urbana é composta por seis linhas cicláveis, num total de 20 quilómetros de ciclovia.

*VIZELA // SAÚDE*

## Autarquia assinou protocolos com clínicas dentárias

A Câmara Municipal de Vizela deu início à assinatura de protocolos com clínicas dentárias do concelho, com vista a promover cuidados básicos de saúde oral junto de cidadãos de estratos sociais desfavorecidos daquele concelho.

Os protocolos de colaboração preveem a prestação de cuidados de medicina dentária em casos agudos e para tratamento pontual aos cidadãos vizelenses com acentuada e comprovada carência económica.

Perante o desafio lançado pelo município, no sentido de estabelecer uma parceria de cariz social, até ao momento responderam de forma positiva, cinco profissionais de clínicas de Vizela.

Desta forma, os munícipes que reúnam critérios para benefício deste apoio gratuito tem de expor a sua situação junto do gabinete de Ação Social da autarquia, pois o encaminhamento de pacientes para as clínicas será, única e exclusivamente, efetuado pela equipa técnica deste serviço no município.

J·O·R·G·E
OCULISTA
www.jorgeoculista.pt
AVENIDA SILVA ARAÚJO, 9011
4795 - 003 VILA DAS AVES
Telef. 252 872 360

José Miguel Torres

Massagista
Recuperação Física
Rua de Romão 183 | Vila das Aves
Telm.: 93 332 02 93 | Telf.: 252 871 386

FARIAUTO
José Mendes da Cunha Faria
PRONTO SOCORRO PERMANENTE |
CHAPEIRO | PINTURA | MECÂNICA GERAL
Rua Ponte da Pinguela, nº 224 | Vila das Aves
tlf. e fax oficina 252 871 309 | fariauto@portugalmail.pt

O Inquérito do Entre Margens tem o patrocínio de:

Caldas da Saúde
TERMAS | SPA | HEALTH CLUB
A cuidar de si todo o ano!
caldasdasaude.pt | 252 861763

# INQUÉRITO

# "Dificilmente Santo Tirso conseguirá reter turistas por períodos alargados de tempo"

INQUÉRITO A **JORGE COELHO**, TÉCNICO SUPERIOR DE TURISMO E ESTUDIOSO DO CHAMADO FENÓMENO DO TURISMO NEGRO

Natural de Santo Tirso e residente em Vilarinho, Jorge Coelho é técnico superior de turismo numa associação empresarial com sede no Gerês, colaborando em projetos ligados ao estabelecimento de parcerias e ao desenvolvimento cultural. Prestes a terminar o mestrado em "Turismo, Inovação e Desenvolvimento" no Instituto Politécnico de Viana do Castelo, no qual se licenciou, Jorge Coelho tem também elaborado estudos centrados no desenvolvimento local e em nichos de mercado como o fenómeno do Turismo Negro ou as subculturas musicais. As participações em congressos internacionais são várias e viu recentemente um estudo do qual é coautor ser publicado internacionalmente.

**"Santo Tirso conVida"... ou nem por isso?**
Depende da perspetiva de cada um. A mim, ainda não muito. Mas é uma cidade simpática.

**De que gastos já abdicou neste período de crise?**
De nenhum. Vivi sempre em função do meu rendimento, sendo que a gestão que faço do mesmo não é desenvolvida com base em qualquer crise. Contudo, não sou imune a oscilações de ordem financeira. Defendo que quando se tem menos e sendo isso um problema, há que procurar por mais e melhor. Mas de facto a crise existe e não é apenas económica nem financeira.

**Do que sente falta no concelho de Santo Tirso?**
De um hospital com melhores condições para profissionais e doentes, bem como de uma oferta cultural consistente, abrangente e regular.

**Complete a frase: eu ainda sou do tempo em que…**
...se via televisão a preto e branco, o sol brilhava durante os três meses de Verão e se ia a Espanha comprar bacalhau, chocolates e caramelos.

**Quem levava a banhos nas termas das Caldas da Saúde e no Rio Ave?**
Ninguém. Cumprindo as regras do bom senso e preferencialmente usando de inteligência, cada um é livre de se banhar onde quiser.

**A Casa de Chá, no Parque D. Maria II dá-lhe vontade de tomar um Xanax ou um Dom Pérignon?**
Nem uma coisa, nem outra. Há já muitos anos que lá não vou e não me recordo de entretanto ter tido qualquer motivo para lá ir. Deve ser sintoma de que aquele espaço não estará a ser convenientemente dinamizado ou estarei até desatento. Mas recordo-me de ter lá ido algumas vezes na infância.

**A quem oferecia uns óculos?**
Figurativamente respondendo, claro, oferecia uns óculos a todos aqueles que se têm incessantemente deixado levar pela retórica e pela banalidade.

**Vai seguir o conselho do atual governo e 'meter' pés a caminho à procura de 'um lugar ao sol' noutro país?**
Claro que não! Nem do atual, nem de nenhum outro. Estarei onde possa, deva ou tenha de estar. O querer já é mais difícil, mas nunca será seguindo conselhos de quem nada me diz.

**O que gostava de ver no Centro Cultural de Vila das Aves?**
Uma programação mais próxima daquilo que acontece, por exemplo, no café-concerto do Centro Cultural Vila Flor em Guimarães. Regularidade e heterogeneidade é o que lá se verifica. De qualquer forma, reconheço que em certa medida acontecem coisas boas no CCVA.

**O estatuto de vila é merecido, ou ainda falta muita coisa a Vilarinho para fazer jus à distinção?**
Mérito, neste caso específico, não existe. Houve a vontade ou capricho de alguém, a localidade cumpriu com determinados requisitos legais e foi-lhe atribuído o estatuto. Só isso. Se falta muita coisa? Claro que sim. No entanto, é-me uma questão algo indiferente.

**Santo Tirso tem capacidade e mais-valias para atrair turistas ou será sempre, e apenas, um local de passagem?**
Sim, terá hipoteticamente essa capacidade e as mais-valias até existem, mas dificilmente conseguirá reter turistas por um período alargado de tempo. Pelo menos, aquele que os agentes económicos ligados ao setor gostariam que acontecesse, ou seja, o que lhes garantisse a sustentabilidade dos negócios de forma tranquila. Os recursos e produtos turísticos que Santo Tirso possui podem ser potenciados e valorizados num processo constante, por forma a tentar-se captar o mercado. Creio que a cidade deverá sempre ser pensada como fazendo parte de um conjunto de possíveis soluções e não como "a solução". Isto é, numa lógica operacional, "colada" às cidades do Porto, Braga e Guimarães, estas sim, verdadeiros destinos turísticos. As parcerias em turismo estão na ordem do dia e são uma necessidade óbvia e premente.

**Já descobriu algum local ou história suficientemente macabra no concelho de Santo Tirso que pudesse ser integrada nas experiências do chamado "Turismo Negro"?**
O fenómeno do Turismo Negro é de facto um dos meus interesses no que respeita a nichos de mercado relacionados com o setor turístico. Apesar de já ter desenvolvido investigação sobre esta matéria e de gerir na internet um projeto de divulgação de items ligados ao tema, ainda não tive o tempo necessário para efetuar pesquisa ou investigação a nível local ou tão particular. Poderá ser em breve e certamente que há no concelho matéria interessante. Se realmente encaixará na conceptualização do fenómeno é que já não sei, porque não basta estar ligado ao macabro, deverá ter também valor patrimonial ou cultural e potencial turístico.

**A quem oferecia uma medalha de mérito?**
A quem o tivesse, certamente. IIIII

> ***"Sinto falta de um hospital com melhores condições para profissionais e doentes***
> **JORGE COELHO**

JORGE OCULISTA
www.jorgeoculista.pt
AVENIDA SILVA ARAÚJO, 9011
4795 - 003 VILA DAS AVES
Telef. 252 872 360

# DESPORTO

*FUTEBOL // DISTRITAIS*

## S. Martinho só vence

O S. Martinho só soma vitórias nos quatro jogos disputados na Divisão de Elite da Associação de Futebol do Porto. No passado fim de semana foi a Leça vencer por 0-2 e na jornada anterior também ganhou por 2-1 na recepção ao Valadares Gaia.

Naturalmente, com estes resultados, o S. Martinho soma 12 pontos e segue isolado já com vantagem de quatro pontos sobre os perseguidores.

Na próxima jornada, o S. Martinho recebe a AD Grijó que segue no quinto posto com sete pontos somados.

### VILARINHO EMPATA

O Futebol Clube de Vilarinho, que se sagrou na época passada, campeão da série A da 1ª divisão e conseguiu o feito de subir à Divisão de Honra da Associação de Futebol do Porto, arrancou com o campeonato e soma dois empates e uma vitória nas três jornadas disputadas.

No passado fim de semana empatou a uma bola na receção ao Barrosas, sendo que foi vencer por 1-2 no terreno do Lavrense, registando-se ainda o nulo da primeira jornada na receção ao Baião.

Com estes resultados, o Vilarinho segue no quinto posto com cinco pontos somados, a dois da liderança, ocupada pelo Maia Lidador e pelo Alfenense, o próximo adversário da equipa tirsense. |||||

J·O·R·G·E
OCULISTA
www.jorgeoculista.pt
AVENIDA SILVA ARAÚJO, 9011
4795 - 003 VILA DAS AVES
Telef. 252 872 360

*II LIGA // AVES JÁ NÃO GANHA HÁ CINCO JORNADAS E APROXIMA-SE DA CAUDA DA TABELA*

## Desportivo das Aves marca passo

O AVES CONTINUA A MARCAR PASSO NA II LIGA E JÁ NÃO GANHA HÁ CINCO JORNADAS. NAS ÚLTIMAS TRÊS JORNADAS APENAS CONSEGUIU UM EMPATE CASEIRO SEM GOLOS COM A OLIVEIRENSE E DUAS DERROTAS, UMA NA COVILHÃ (1-0) E OUTRA FRENTE AO LEIXÕES (2-1).

**COVILHÃ 1 - AVES 0**

**COVILHÃ:** TABORDA, TIAGO MOREIRA, DIOGO COELHO, EDGAR, JOEL, NANA K (KIZITO, 61), GILBERTO, FLÁVIO, ELENILSON (ADRIANO, 75), TRAQUINA E ERIVELTO (XEKA, 81). **AVES**: QUIM, ANDRÉ COSTA, ROMARIC, MIGUEL VIEIRA, ANDRÉ DIAS, TITO, GROSSO, RENATO REIS (PERDIGÃO, 82', VALENTE (LUÍS MANUEL, 71), PLATINY E MAURO CABALLERO (PEDRO PEREIRA, 71). **MARCADOR**: 1-0, KIZITO, 85 MINUTOS. ÁRBITRO: RUI OLIVEIRA (PORTO). **CARTÕES AMARELOS**: EDGAR (24 E 77), MAURO CABALLERO (40), MIGUEL VIEIRA (52), QUIM (54), TITO (55), FLÁVIO (58), JOEL (60), TIAGO MOREIRA (72) E LUÍS MANUEL (79'). **CARTÃO VERMELHO:** EDGAR (77)

||||||| TEXTO: **CELSO CAMPOS**
FOTOS: **VASCO OLIVEIRA**

Os avenses já se encontram na segunda metade da tabela com nove pontos somados ao fim de oito jornadas cumpridas. Encontra-se na 18ª posição com os mesmos pontos de Braga B e Guimarães B e a um ponto da linha de despromoção. O campeonato pára agora para a Taça de Portugal e regressa no primeiro dia de outubro, com o Aves a receber o Oriental, que tem menos dois pontos que os avenses.

No passado domingo, na Covilhã, Kizito foi o autor do golo da vitória, aos 85 minutos, num jogo em que os avenses colocaram duas vezes a bola no poste e os serranos uma.

A primeira parte foi muito equilibrada, mas os intervenientes falhavam na hora da finalização. No entanto, foi do Aves a primeira ocasião de perigo quando Mauro Caballero acertou no poste (27). Logo a seguir foi Traquina a criar perigo e a obrigar Quim a defender para canto e o mesmo voltou a fazer a Erivelto.

No segundo tempo, o Aves entrou determinado a quebrar o nulo com André Costa a cruzar, a bola a bater nas costas de Edgar e a voltar a acertar no poste. No entanto, rapidamente, o Covilhã foi criando ascendente e conseguiram também colocar uma bola no poste, por Tiago Moreira. Já a jogar em inferioridade numérica, após a expulsão de Edgar, o Covilhã marcou o golo da vitória, aos 85 minutos, na sequência de uma perda de bola de Romaric, que Kizito, com frieza, soube aproveitar.

### JORNADAS ANTERIORES

Na jornada anterior, a meio da semana, o Aves recebeu a Oliveirense e não foi além de um empate sem golos, desperdiçando mesmo uma grande penalidade.

O Desportivo das Aves dominou a partida, mas não conseguiu furar a defensiva adversária. Já depois de se ter queixado de um penalty não assinalado no primeiro tempo, o árbitro assinalou uma aos 64 minutos, quando Godinho carregou Pedro Pereira em falta, mas este permitiu a defesa de João Pinho.

Na jornada anterior, nota para a derrota trazida do terreno do Leixões. O primeiro golo dos homens de Matosinhos aconteceu aos 10 minutos e a confirmação surgiria perto final do encontro. Os avenses ainda reduziram, por Mauro Caballero, na conversão de uma grande penalidade, mas já nos descontos. |||||

> ***"Com nove pontos somados ao fim de oito jornadas, o Aves encontra-se na 18ª posição com os mesmos pontos de Braga B e Guimarães B e a um ponto da linha de despromoção.***

*AVES // NARCISO OLIVEIRA QUER MARCAR A ASSEMBLEIA GERAL PARA BREVE*

# Armando Silva cansado do impasse diretivo

NÃO HÁ AINDA FUMO BRANCO NA LIDERANÇA DO CLUBE DESPORTIVO DAS AVES. SE AO NÍVEL DA DIREÇÃO AS QUESTÕES PARECEM RESOLVIDAS, COM ARMANDO SILVA A ASSUMIR A PRESIDÊNCIA POR MAIS UM ANO, NO QUE DIZ RESPEITO À LIDERANÇA DO FUTEBOL PROFISSIONAL, AINDA HÁ RETICÊNCIAS.

TEXTO: **CELSO CAMPOS**

Narciso Oliveira (na imagem), presidente da Assembleia Geral (AG) do Aves, revelou ao Entre Margens que ainda no passado fim de semana falou com o presidente sobre o problema e ambos estão decididos a marcar nova reunião magna para tentar resolver o assunto. "Vamos tentar marcar ainda esta semana", anunciou o dirigente e médico do clube.

Recorde-se que ainda recentemente, Armando Silva usou duras palavras para mostrar o seu desagrado perante o impasse. Recorde-se que ele está demissionário desde 30 de junho, mas entende que "está na hora de resolver a questão". "É preciso tomar uma decisão, pois não aguento mais esta situação", disse Armando Silva ao jornal diário Record. "Parece que ninguém quer saber do Aves, parece que as pessoas não gostam do clube. Os sócios vão ter de tomar uma posição definitiva", disse ainda.

Narciso Oliveira compreende estas palavras do presidente e diz que voltou a propor que Armando Silva assuma a função de presidente do clube e a liderança do futebol profissional (SDUQ), mas afirma que ele "continua renitente" a essa solução. Na gestão deste processo foi mesmo equacionada a contratação de um gestor desportivo profissional, "mas a vida financeira do clube não permite essa despesa".

Esta é uma situação de que não há memória na vida do clube, por isso o presidente da AG diz que no próximo ano, estes assuntos deverão começar a ser tratados bem mais cedo, chamando os sócios a discutir o modelo de futuro do clube. "Até eu começo a ficar cansado, pois o Aves está sempre a ser gerido por meia dúzia de pessoas", diz, evidenciando que "gerir o clube nestas circunstâncias é insustentável". Critica duramente o modelo da II Liga, sobretudo a inclusão das equipas B's que só tem contribuído para aumentar as despesas dos clubes, por um lado, e, por outro, para "deturpar a verdade desportiva, pois numa semana pode jogar com a equipa B base e na outra reforçar com cinco jogadores da equipa principal".

"Esta divisão é incomportável e temos de pensar em assumir que vamos para a I Liga ou para o Campeonato Nacional de Seniores", pois "assim não pode continuar", vendo todos os clubes do segundo escalão com enormes dificuldades.

**"ATÉ EU COMEÇO A FICAR CANSADO, POIS O AVES ESTÁ SEMPRE A SER GERIDO POR MEIA DÚZIA DE PESSOAS", DIZ NARCISO OLIVEIRA, PRESIDENTE DA ASSEMBLEIA GERAL**

*TAÇA DE PORTUGAL*

# Aves em Aljustrel e Tirsense recebe Leiria

Tal como na última temporada, o Aves vai voltar a defrontar o Mineiro Aljustrelense na segunda eliminatória da "prova-rainha" do futebol nacional. Este jogo vai ser uma repetição da partida realizada há um ano, então a contar para a terceira ronda da Taça de Portugal, que os avenses venceram por uma bola a zero.

Já o Tirsense vai jogar em casa, depois de ter ficado isento na primeira eliminatória, com um emblema de tradição em Portugal, o União de Leiria, que neste momento disputa também o Campeonato Nacional de Seniores. Curiosamente ocupa o mesmo lugar na tabela que os jesuítas, apenas somando mais um ponto (9).

Os jogos disputam-se no próximo domingo, 28 de setembro, pelas 15 horas.

*NACIONAL JUNIORES*

# Aves ganha e Tirsense perde

No campeonato Nacional de Juniores da II Divisão, série A, sortes diferentes na última jornada para as duas equipas do concelho que disputam a competição, Aves e Tirsense.

Os Juniores do Aves conseguiram somar duas vitórias consecutivas nas duas últimas jornadas. Venceram por 2-0 no passado sábado na receção ao Chaves, isto depois de terem ido a Viana do Castelo somar também os três pontos e com o mesmo resultado. Nota ainda para o empate a uma bola que foi buscar a Fafe na segunda jornada.

Já do lado do Tirsense, nota para a derrota trazida da Trofa, por 4-2 que permitiu a aproximação dos avenses. Na jornada anterior venceu o Ronfe por 2-1 e na anterior venceu também por 4-2 na receção ao Vianense.

Com estes resultados o Aves é terceiro classificado com oito pontos somados, estando apenas a um da dupla que lidera o campeonato, Chaves e Tirsense.

Na próxima jornada, os avenses deslocam-se a Moreira de Cónegos e o Tirsense recebe o Vizela.

negrelcar
centro de assistência auto
Electricidade Auto
Mecânica geral
Tacógrafos
Limitadores de velocidade
Alarmes
Auto-rádios
CERTIFICADO DE RECONHECIMENTO DE QUALIFICAÇÃO DE INSTALADOR DE TACÓGRAFOS Nº 101.25.04.6.052
CERTIFICADO DE RECONHECIMENTO DE QUALIFICAÇÃO DE INSTALADOR DE LIMITADORES DE VELOCIDADE Nº 101.99.04.6.053
negrelcar - centro de assistência auto, lda.
Av. 27 de Maio, 817 | 4795-545 Vila de Negrelos
Telf.: 252 870 870 - Fax: 252 870 879 | E-mail: negrelcar@sapo.pt

NARCISO&COELHO LDA
ALUMÍNIOS . FERRO . INOX
Rua da Indústria, 24 - 4795-074 Vila das Aves
telefone 252 820 350 | fax 252 820 359
E-mail: narcisocoelho@sapo.pt

JORGE OCULISTA
www.jorgeoculista.pt
AVENIDA SILVA ARAÚJO, 9011
4795 - 003 VILA DAS AVES
Telef. 252 872 360

# DESPORTO

*CNS // DEPOIS DO EMPATE A ZERO EM RIBEIRÃO*

## Tirsense alcança primeira vitória

O TIRSENSE COMEÇA A MOSTRAR-SE NA NOVA TEMPORADA E CONSEGUIU A PRIMEIRA VITÓRIA DA TEMPORADA NO DOMINGO. MARCOU TRÊS GOLOS SEM RESPOSTA AO VILA REAL, DEPOIS DE UM EMPATE EM RIBEIRÃO. OS JESUÍTAS SOBEM NA TABELA E ACERCAM-SE DO TOPO.

**TIRSENSE 3 - VILA RERAL 0**

ESTÁDIO ABEL ALVES DE FIGUEIREDO. **TIRSENSE:** PAULO CUNHA, PINHEIRO, JUARY SOARES, ANDRÉ PINTO, DANILSON, PEIXOTO, LUCIANO (VITOR RIBEIRO, 88), PEDRO MAURÍCIO (CARLINHOS LEONEL, 61), GILMAR, RUIZINHO E TIAGO ANDRÉ (ANDRÉ CARVALHO, 76). **VILA REAL:** MIGUEL ASSUNÇÃO, MIGUEL CARREIRA (EDUARDO PEREIRA, 72), INÁCIO MIGUEL, ANDERSON, ZÉ DIOGO (JOAO PEREIRA, 60), CASTANHA, RUI MAGALHÃES, ANDRÉ BUKIA, GABRIEL AQUINI (TELMO, 60), PATRICK E ORLANDO. **GOLOS:** TIAGO ANDRÉ (23' G.P), PINHEIRO (51) E RUIZINHO (71). **ÁRBITRO**: CARLOS DIAS (PORTO). **CARTÕES AMARELOS**: ANDRÉ BUKIA (17), ZÉ DIOGO (22), TIAGO ANDRÉ (25), CASTANHA (30) E JUARY SOARES (82).

O Tirsense não deu qualquer hipótese à equipa do Vila Real vencendo de forma categórica por 3-0, alcançando a primeira e motivadora vitória da temporada. Com este resultado, o Tirsense passou a somar sete pontos e partilha o terceiro lugar com o Varzim e o Vizela, estando com menos um ponto que o Famalicão que lidera com 10 pontos, de resto o próximo adversário dos jesuítas a 5 de Outubro no Abel Alves de Figueiredo.

A equipa da casa entrou forte no jogo e a dominar os acontecimentos, decidida a mostrar aos adeptos que consegue vencer. Todavia, seriam os visitantes a poder chegar ao golo num lance de perigo e em que os de Vila Real protestaram por uma pretensa grande penalidade que terá ficado por marcar. Não marcou para um lado, marcou para o outro, quando Anderson se encosta a um atacante jesuita que cai dentro da área (23). Chamado a converter, Tiago André não perdoou e abriu o activo.

A partir do golo, o jogo abriu-se mais e decorreu com alguma emotividade até ao intervalo. O segundo tempo começou da melhor maneira para os homens de Santo Tirso com Pinheiro (50) a dilatar a vantagem e a dar tranquilidade à equipa da casa e a praticamente desmotivar os visitantes que acabaram por se conformar. Foi assim com naturalidade que surgiu o terceiro golo, na sequência de um erro de Miguel que Ruizinho aproveitou e marcou o terceiro golo (71).

Os transmontanos ainda tentaram marcar o golo de honra, mas os da casa moralizados controlaram os acontecimentos até final da partida.

Da jornada anterior nota para o empate sem golos trazido de um campo sempre difícil, em Ribeirão. A primeira parte foi equilibrada, com o Tirsense a demonstrar que queria pontuar no Passal. Primeiro Ogana desperdiçou para o Ribeirão e depois foi Gilmar que rematou ao poste da baliza ribeirense, conseguindo a partir daí ter algum ascendente no desafio. No segundo tempo, o Tirsense voltou a comandar a partida, mas ficou fortemente contrariado quando, ao minuto 59, Ricardo Fernandes viu o segundo cartão amarelo e foi expulso.

Em inferioridade, o Tirsense retraiu-se e o Ribeirão acentuou a pressão, com Isaiah a rematar à barra. O Ribeirão controlava, mas o Tirsense arrumou-se bem defensivamente e conseguiu conservar o nulo até final da partida.

## CLUBE CRIA GABINETE MÉDICO PARA JOVENS

**O Futebol Clube Tirsense acaba de ampliar as suas valências no departamento juvenil do clube. Anunciou a semana passada a criação de um gabinete médico destinado a atender os seus jovens atletas. O novo equipamento surge no âmbito da recuperação e valorização das instalações do clube que a nova direção está a levar a cabo.**

*TROFÉU ABARTH 500*

## Nuno Cardoso ainda persegue o título

PILOTO AVENSE VOLTOU A VENCER EM PORTIMÃO E MANTÉM VIVA A LUTA PELA CONQUISTA DO BICAMPEONATO. A DERRADEIRA PROVA É A 4 E 5 DE OUTUBRO

No Sul do país, o piloto avense desde cedo que se mostrou um dos mais rápidos no circuito. Foi assim natural ter conseguido garantir a pole-position para a primeira corrida e a segunda posição para a corrida de domingo. "Na primeira corrida arranquei bem, mas tive oposição do José Rodrigues nas primeiras voltas. Quando me apercebi que ele estava a perder tempo com a disputa com outros pilotos, forcei o ritmo e construí uma margem confortável que me permitiu gerir o andamento até ao final da corrida", comentou o piloto sobre a corrida de sábado que venceu.

O dia seguinte não correu bem a Nuno Cardoso. Partindo da segunda posição da grelha, o piloto não saiu bem e perdeu quatro posições logo no início da corrida. "Partindo na zona húmida da pista, não evitei um péssimo arranque, que me atirou para a sexta posição", apontou o piloto. Mas coisas ainda se complicaram quando após um toque involuntário no carro de de Rui Santos quando já vinha a recuperar posições danificou o intercooler do carro. "Restou-me levar o carro até ao final para juntar mais alguns pontos para o campeonato", disse o piloto.

Nuno Cardoso admite que sai de Portimão "mais longe do primeiro lugar, mas é possível recuperar 12 pontos na dupla jornada em falta". "Tenho consciência que será difícil, mas só dependo de mim para alcançar este objetivo, pelo que a luta vai ser intensa até à última volta. Conto com o apoio de todos na batalha final", perspectiva o piloto.

A derradeira jornada dupla do Trofeo Abarth realiza-se a 4 e 5 de Outubro no Estoril. Neste momento a dupla A. Costa/F. Carvalho lidera com 136 pontos, com Nuno Cardoso logo a seguir com 124, com o pódio a fechar com J. Pires que soma 107 pontos.

J·O·R·G·E
OCULISTA
www.jorgeoculista.pt
AVENIDA SILVA ARAÚJO, 9011
4795 - 003 VILA DAS AVES
Telef. 252 872 360

*ANDEBOL // GINÁSIO CLUBE DE SANTO TIRSO*

# Ginásio perde na estreia na I Divisão

O Ginásio Clube de Santo Tirso acusou a estreia no escalão principal do andebol nacional e perdeu os dois primeiros jogos da temporada contra dois dos emblemas maiores da modalidade em Portugal.

Na segunda jornada recebeu o ABC/UMinho, tendo perdido por 25-39. Foi o primeiro jogo em casa e registou-se uma entrada nervosa no jogo o que garantiu uma vantagem confortável ao adversário que, com a sua maior experiência, soube gerir o resultado e alcançar uma vitória inquestionável.

Na estreia, frente aos vice-campeões nacionais perderam por 35-25, em Alvalade, num encontro em que o Sporting controlou sempre o resultado, conseguindo superar o bom jogo do adversário, num resultado bastante pesado para a prestação da equipa nortenha.

O próximo jogo para o Campeonato será na Luz, frente ao Benfica, no próximo sábdo, dia 27.

# Torneio de chincalhão a 4 de outubro em S. Salvador

O Clube Desportivo de São Salvador do Campo está a preparar, para dia 4 de outubro, um serão diferente, destinado aos amantes e curiosos do chincalhão. As inscrições podem ser feitas até às 14h30 e têm um custo de 5 euros. Os seis melhores classificados serão premiados com duas garrafas de champanhe, duas garrafas de vinho do Porto, dois bacalhaus, dois frangos, dois presuntos e o grande vencedor levará para casa dois tratores de lenha.

O torneio vai decorrer junto ao ringue de S. Salvador do Campo e não faltará um completo serviço de bar "com bons petiscos e bom vinho", garante a organização. Se não é fã do chincalhão, pode sempre optar pelos jogos do Pau Limpo e do Sapo. |||||

# Famalicão recebe Convenção Ibérica de Fitness

No próximo fim de semana, todos os caminhos vão dar a Vila Nova de Famalicão. Tudo porque o município recebe a primeira Convenção Ibérica de Fitness-New Generation Fitness Academy 2014 que promete atrair inúmeros profissionais e entusiastas de Portugal e Espanha.

O encontro é promovido pela empresa famalicense Academy, com o apoio do município famalicense e inclui um campeonato de Urban dance (às 20 horas no Pavilhão Municipal) e uma maratona de cycling (às 21h30 no Parque da Juventude) no dia 27. Enquanto o dia 28 está reservado ao campeonato de cross training (manhã e tarde no Parque da juventude). O fim de semana contará ainda com vários workshops e masterclasses. A convenção irá, igualmente, proporcionar em ambos os dias uma aula aberta ao público. Em simultâneo decorrerá uma feira de desporto no Pavilhão Municipal de Famalicão, com entrada gratuita, com a presença de várias marcas associadas ao desporto que irão promover e disponibilizar os seus produtos aos melhores preços. |||||

SANTO TIRSO
CÂMARA MUNICIPAL

## EDITAL

**CONTRATO PROGRAMA DE DESENVOLVIMENTO DESPORTIVO - 2014**

DR. JOAQUIM BARBOSA FERREIRA COUTO, PRESIDENTE DA CÂMARA MUNICIPAL DE SANTO TIRSO:

Torna público, para efeitos do disposto nos artigos 14º e 27.º do Decreto-Lei n.º 273/2009 de 1 de outubro e artigo 56º do Anexo I da Lei nº 75/2013, de 12 de setembro, que , na sequência das deliberações camarárias de 8 de julho e 2 de setembro do corrente ano, foram celebrados entre o Município de Santo Tirso e as coletividades a seguir enunciadas, os Contratos Programa de Desenvolvimento Desportivo que têm por objeto a caracterização e o regime de comparticipação, a prestar pelo Município, na concretização dos planos de ação ou iniciativas destinados a divulgar a prática do desporto e a promover o progresso das condições gerais da sua prática a desenvolver pelas referidas coletividades.

Mais se publicita que os montantes das compartições a atribuir às respetivas coletividades é o que a seguir também se indica:

- Águias Futebol Clube de São Salvador do Campo – 375,00 € (trezentos e setenta e cinco euros);
- Clube Desportivo de S. Salvador do Campo – 3.000,00 € (três mil euros);
- Associação Recreativa da Torre – 375,00 € (trezentos e setenta e cinco euros);
- Clube de Pesca de Roriz – 375,00 € (trezentos e setenta e cinco euros);
- União Desportiva e Social de Roriz – 2.000,00 € (dois mil euros);
- Associação Estrelas da Serra – Agrela – 1.000,00 € (mil euros);
- Associação Recreativa Cultural e Desportiva A Negrelense – 400,00 € (quatrocentos euros);
- Núcleo Associativo de Santo Tirso – N.A.S.T. – 1.000,00 € (mil euros);
- Associação de Moradores do Complexo Habitacional de Ringe – 2.000,00 (dois mil euros).
- C.A.S.T. – Centro de Atletismo de Santo Tirso – 5.500,00 € (cinco mil e quinhentos euros).

Publicita-se ainda que os contratos programa encontram-se disponíveis, na íntegra, para consulta, nos Editais números 96 e 99 de 3 de setembro de 2014, afixados no edifício da câmara municipal, na sede da Junta de Freguesia da União das Freguesias de Campo (S. Martinho), S. Salvador do Campo e Negrelos (S. Mamede), da Junta de Freguesia da União das Freguesias de Santo Tirso, Couto (Santa Cristina e S. Miguel) e Burgães, da Junta de Freguesia da União das Freguesias de Areias, Sequeirô, Lama e Palmeira, da Junta de Freguesia de Vila das Aves, da Junta de Freguesia de Roriz e da Junta de Freguesia de Agrela, bem como na página electrónica com o endereço www.cm-stirso.pt.

Santo Tirso, 3 de setembro de 2014

O Presidente,

Dr. Joaquim Couto

***ESCREVA-NOS UM POSTAL***

**Se é natural do município de Santo Tirso mas reside atualmente no exterior ou anda em viagem pelo mundo, escreva-nos. Dê conta das suas impressões desses lugares mais ou menos longínquos onde se encontra e partilhe-as com os leitores do Entre Margens. Ou, dito de outra forma, e à moda antiga, escreva-nos um postal (mesmo que usando os meios electrónicos).**
**Morada: apartado 19. 4796-908 Vila das Aves**
***jornalentremargens@gmail.com***

**Os textos não devem ultrapassar os 2500 caracteres (contagem incluindo espaços) e devem ser acompanhados de uma foto do local onde se encontra.**

J·O·R·G·E
OCULISTA
www.jorgeoculista.pt
AVENIDA SILVA ARAÚJO, 9011
4795 - 003 VILA DAS AVES
Telef. 252 872 360

# DIVERSOS

VILA DAS AVES

**Agradecimento**

**Maria Madalena Couto de Azevedo**

No passado dia 10 de Setembro, faleceu a D. Maria Madaleno Couto de Azevedo, com 72 anos de idade, viúva do Sr. António Abreu Alves, residente na Rua Manuel Afonso Dias. Seu filho, nora, netas e demais família, vem assim, muito sensibilizados, agradecer a todos que se associaram à sua dor, e pelas provas de carinho e amizade que lhes foram endereçadas aquando do falecimento da sua ente querida.

***A Família.***

Funeral a cargo de: **Agência Funerária Santos Godinho, L.da - Vila das Aves - Telf.: 252 872 140.**

VILA DAS AVES

## AGRADECIMENTO

Carlos Alberto Dias Batista

A família participa o falecimento do seu ente querido, natural de Rebordões, com 62 anos de idade, falecido no IPO do Porto no dia 11 de Setembro de 2014. O funeral realizou-se no dia 12 de Setembro, na Capela Mortuária da Vila de Rebordões, para a Igreja Paroquial, indo de seguida a sepultar no Cemitério local. Sua família, renova os sinceros agradecimentos pela participação no funeral e missa de 7º. Dia.

*Funeral a cargo de: **Abílio Godindo - Funerária, Unipessoal, Lda.***

S. TOMÉ DE NEGRELOS

## AGRADECIMENTO

José Francisco Ferreira de Oliveira

A família participa o falecimento do seu ente querido, natural de S. Tomé de Negrelos, com 62 anos de idade, falecido na sua residência no dia 4 de Setembro de 2014. O funeral realizou-se no dia 5 de Setembro, na Igreja Paroquial da Vila de S. Tomé de Negrelos, indo de seguida a sepultar no Cemitério de Rebordões. Sua família, renova os sinceros agradecimentos pela participação no funeral e missa de 7º. Dia.

*Funeral a cargo de: **Abílio Godindo - Funerária, Unipessoal, Lda.***

VILA DAS AVES

## AGRADECIMENTO

Armindo Carneiro

(Sr. Armindo Fagunda)

A família participa o falecimento do seu ente querido, natural de Vila das Aves, com 95 anos de idade, falecido no Hospital de S. Tirso no dia 12 de Setembro de 2014. O funeral realizou-se no dia 14 de Setembro, na Capela Mortuária de Vila das Aves, para a Igreja Matriz, indo de seguida a sepultar no Cemitério de Vila das Aves. Sua família, renova os sinceros agradecimentos pela participação no funeral e missa de 7º. Dia.

*Funeral a cargo de: **Abílio Godindo - Funerária, Unipessoal, Lda.***

VILA DE LORDELO

## AGRADECIMENTO

Luís Gonzaga Moutinho Pinto

A família participa o falecimento do seu ente querido, natural de Lordelo, com 48 anos de idade, falecido em França no dia 14 de Setembro de 2014. O funeral realizou-se no dia 18 de Setembro, na Capela Mortuária da Vila de Lordelo, para a Igreja Paroquial, indo de seguida a sepultar no Cemitério local. Sua família, renova os sinceros agradecimentos pela participação no funeral e missa de 7º. Dia.

*Funeral a cargo de: **Abílio Godindo - Funerária, Unipessoal, Lda.***

# *HORÓSCOPO ZODIACO*

## *PRIMEIRA QUINZENA DE SETEMBRO*

*Por: Maria Helena* | CONSULTAS@MARIAHELENA.PT

**CARNEIRO (21/03 A 20/04)**
Carta Dominante: Rainha de Paus, que significa Poder Material. Amor: Seja corajoso. Não tenha medo de arriscar tudo por amor. Saúde: Período em que se sentirá muito saudável. Dinheiro: A determinação fará de si um vencedor. Lute pelos seus objectivos. Pensamento positivo: Eu valorizo os meus amigos.

**TOURO (21/4 a 20/05)**
Carta Dominante: A Lua, que significa Falsas Ilusões. Amor: Poderá ser iludido por pessoas que não são aquilo que aparentam ser. Tenha cuidado, esteja alerta. Saúde: Alguma instabilidade emocional. Procure refugiar-se dentro de si mesmo e coloque as suas ideias no lugar. Dinheiro: É possível que receba um convite para trabalhar numa empresa de grande prestígio, no entanto procure saber bem aquilo com que conta. Pensamento positivo: Estou atento a tudo o que se passa à minha volta.

**GÉMEOS (21/5 a 20/06)**
Carta Dominante: 8 de Copas, que significa Concretização, Felicidade. Amor: O amor está bem perto de si. Esteja atento às pessoas que o rodeiam porque pode ser surpreendido por muitas emoções fortes. Saúde: Período marcado pela tranquilidade. Dinheiro: Procure não arranjar conflitos com os seus colegas de trabalho. A concórdia é fundamental ao sucesso. Pensamento positivo: Eu tenho Fé para ultrapassar todos os momentos.

**CARANGUEJO (21/06 a 21/07)**
Carta Dominante: 9 de Espadas, que significa Mau Pressentimento, Angústia. Amor: A sua relação afectiva pode sofrer um abalo significativo. Tenha cuidado e procure gerir esta situação com sensatez. Promova o diálogo honesto com o seu parceiro, não alimente mal-entendidos nem situações duvidosas, esclareça as suas dúvidas de imediato e seja feliz com quem mais ama. Saúde: Tendência para as dores musculares. Dinheiro: Os seus objectivos só serão concretizados se trabalhar com empenho e se esforçar verdadeiramente por aquilo que quer. Pensamento positivo: Tenho cuidado com o que digo e com o que faço para não magoar as pessoas que amo.

**LEÃO (22/07 a 22/08)**
Carta Dominante: Ás de Copas, que significa Princípio do Amor, Grande Alegria. Amor: Poderá viver momentos muito felizes ao lado da sua cara-metade. Viva este período sem reservas e não tenha medo de libertar toda essa sensualidade que existe em si. Saúde: Sem grandes problemas. Período marcado pela alegria e pela boa energia física. Dinheiro: Procure ser menos perfeccionista. Essa sua mania de querer comandar todas as actividades pode irritar os seus colegas de trabalho. Pensamento positivo: Eu sei que mereço ser feliz.

**VIRGEM (23/08 a 22/09)**
Carta Dominante: Rei de Ouros, que significa Inteligente, Prático. Amor: Dê largas à sua imaginação e surpreenda o seu companheiro com uma noite sensual e excitante. Saúde: Cuide da saúde do seu coração. Evite o consumo de alimentos que façam subir os seus níveis de colesterol, corte com os fritos e os temperos exagerados e procure andar a pé. Dinheiro: Os novos investimentos estão protegidos. A conjuntura favorece a entrada de dinheiro. Pensamento positivo: Dedico-me às pessoas que amo.

**BALANÇA (23/06 a 22/10)**
Carta Dominante: 6 de Paus, que significa Ganho. Amor: Dedique-se à sua família e promova a união entre aqueles que se amam. Seja um bom ouvinte e esteja presente quando precisam de si. Saúde: Procure não se preocupar em demasia com os problemas alheios pois isso só irá prejudicar a sua saúde. Dinheiro: O sucesso estará garantido, mas tenha cuidado porque é possível que um colega se mostre seu amigo mas no fundo não seja digno da sua confiança. Pensamento positivo: Eu valorizo os meus amigos.

**ESCORPIÃO (23/10 a 21/11)**
Carta Dominante: O Louco, que significa Excentricidade. Amor: Poderá ter de enfrentar alguns problemas com a sua cara-metade, provocados por intrigas e mal-entendidos. Aprenda a moderar a sua possessividade e os seus ataques de ciúmes para não magoar quem ama. Saúde: Período marcado por alguma agitação e instabilidade emocional. Dinheiro: Esteja atento e saiba gerir o seu dinheiro porque a tendência é para o descontrolo e a dispersão. Pensamento positivo: Vivo cada momento com felicidade.

**SAGITÁRIO (22/11 a 21/12)**
Carta Dominante: 6 de Copas, que significa Nostalgia. Amor: Poderá reencontrar um amor do passado que o deixará muito abalado. Procure ultrapassar o trauma e liberte-se daquilo que já passou. Seja seguro acerca dos seus sentimentos e não se deixe abater sem motivo. Viva o presente. Saúde: Tendência para a depressão. Fomente pensamentos mais optimistas, sorria mais! Dinheiro: Cuidado com possíveis perdas de capital. Esteja atento e conte com novas despesas. Pensamento positivo: A alma não tem idade, jamais envelhece!

**CAPRICÓRNIO (22/12 a 20/01)**
Carta Dominante: O Mundo, que significa Fertilidade. Amor: Tudo aquilo com que sempre sonhou a nível amoroso está prestes a ser realizado. O amor está muito perto de si, será impossível não o sentir. Saúde: Esteja atento aos valores do colesterol. Não se desleixe na sua alimentação e procure ter um ritmo de vida saudável. Dinheiro: Período marcado pelo sucesso e pela estabilidade financeira. Pensamento positivo: Procuro manter-me sereno e ouvir a voz de Deus!

**AQUÁRIO (21/01 a 19/02)**
Carta Dominante: Rainha de Espadas, que significa Melancolia, Separação. Amor: Não se deixe levar pelas ideias dos outros. Pense por si e seja fiel a si próprio. Saúde: Cuidado com os alimentos demasiado condimentados porque podem dar origem a problemas gastrointestinais. Dinheiro: Assuma as suas responsabilidades e responda pelos erros cometidos sem procurar desviar as atenções. Pensamento positivo: O meu coração está disponível para o Amor.

**PEIXES (20/02 a 20/03)**
Carta Dominante: 9 de Paus, que significa Força na Adversidade. Amor: Poderá sofrer uma desilusão amorosa que o fará sentir perdido e desamparado. Acredite mais em si próprio. Saúde: Cuidado com as quedas. Está muito distraído. Dinheiro: Coloque as suas ideias no lugar e prossiga com os planos que traçou para a sua área profissional. Pensamento positivo: Eu venço os meus medos!

entreMARGENS

***ASSINE E DIVULGE***

VISITE-NOS EM:
***www.jornal-entre-margens.blogspot.com***
ESCREVA-NOS:
***jornalentremargens@gmail.com***

J·O·R·G·E
OCULISTA
www.jorgeoculista.pt
AVENIDA SILVA ARAÚJO, 9011
4795 - 003 VILA DAS AVES
Telef. 252 872 360

# OFERTAS DE EMPREGO

INSTITUTO DO EMPREGO E FORMAÇÃO PROFISSIONAL

As ofertas de emprego divulgadas fazem parte da Base de Dados do Instituto do Emprego e Formação, IP. Para obter mais informações ou candidatar-se dirija-se ao Centro de Emprego indicado ou pesquise no portal http://www.netemprego.gov.pt/ utilizando a referência (Ref.) associada a cada oferta de emprego. Alerta-se para a possibilidade de ocorrência de situações em que a oferta de emprego publicada já foi preenchida devido ao tempo que medeia a sua disponibilização e a sua publicação.

| Nome do Centro de Emprego | Nome da Profissão | Nº Oferta | Indicação do Regime de Trabalho ( a tempo parcial ou completo) e Informações Complementares | Nome da Freguesia/Concelho a que respeita o Posto Trabalho a ser preenchido |
|---|---|---|---|---|
| CENTRO DE EMPREGO DO BAIXO AVE<br>Serviço de Emprego de Santo Tirso<br>Avenida S. Rosendo, 127 4780-384 Santo Tirso<br>Tel. 252 858080<br>e-mail: cte.santotirso@iefp.pt | OPERADOR CALL CENTER m/f | 588461113 | TAREFAS A DESENVOLVER: ATENDIMENTO DE CLIENTES, ESCLARECIMENTO DE DÚVIDAS, GESTÃO DE RECLAMAÇÕES E COMERCIALIZAÇÃO DE PRODUTOS/SERVIÇOS | U.F. DE SANTO TIRSO, COUTO, BURGÃES |
| | PEDREIRO m/f | 588451461 | COM EXPERIENCIA EM TRABALHOS COMO TROLHA | U.F. DE ALVARELHOS E GUIDÕES |
| | MARCENEIRO m/f | 588437828 | MARCENEIRO OU CARPINTEIRO | U.F. DE BOUGADO (SÃO MARTINHO E SANTIAGO) |
| | TRABALHADORES NÃO QUALIFICADOS DA INDÚSTRIA TRANSFORMADORA m/f | 588454659 | LIMPAR SUPERFÍCIES DAS PEÇAS DE PLÁSTICO OU DE OUTRO MATERIAL E APLICAR-LHES COLA; COLOCAR MERCADORIAS OU MATÉRIAS-PRIMAS NUMA BALANÇA; DESLOCAR, LEVANTAR, CARREGAR E DESCARREGAR PRODUTOS EM ARMAZÉNS | U.F. DE ALVARELHOS E GUIDÕES |
| | VENDEDOR DE CENTROS DE CONTACTO m/f | 588461113 | TAREFAS A DESENVOLVER: ATENDIMENTO DE CLIENTES, ESCLARECIMENTO DE DÚVIDAS, GESTÃO DE RECLAMAÇÕES E COMERCIALIZAÇÃO DE PRODUTOS/SERVIÇOS | U.F. DE SANTO TIRSO, COUTO, BURGÃES |
| | MOTORISTA DE VEÍCULOS PESADOS DE MERCADORIAS m/f | 588466648 | MOTORISTA DE PESADOS COM (C+E+CAM) PARA FAZER PORTUGAL-ESPANHA | U.F. DE SANTO TIRSO, COUTO, BURGÃES |
| | COZINHEIRO m/f | 588461089 | DINAMICO, EMPREENDEDOR,INOVADOR, ESPIRITO DE EQUIPA, CAPACIDADE DE LIDERANÇA E GESTAODE EQUIPAS,CRIATIVO E CAPACIDADE DE COORDENAÇAO. | U.F. DE SANTO TIRSO, COUTO, BURGÃES |
| | OPERADOR MAQUINAS DE COSTURA m/f | 588466633 | COSTUREIRAS COM CONHECIMENTOS NAS MAQUINAS | U.F. DE SANTO TIRSO, COUTO, BURGÃES |
| | OPERADOR MAQUINAS DE COSTURA m/f | 588467231 | COM CONHECIMENTOS EM MAQUINAS DE COSTURA | COVELAS |
| | COZINHEIRO m/f | 588469093 | PRETENDE PESSOA PARA COZINHAR E TRATAR DE TODA A AREA DA COZINHA; PESSOA RESPONSAVEL | U.F. DE SANTO TIRSO, COUTO, BURGÃES |
| | RISCADOR DE MOLDES/ MODELISTA m/f | 588454277 | MODELISTA PARA ELABORAÇÃO DE MOLDES, ESCALAS DE MEDIDAS, PLANIFICAÇÃO DO CORTE | U.F. DE BOUGADO (SÃO MARTINHO E SANTIAGO) |
| | TRABALHADOR DE COSTURA E SIMILARES m/f | 588466357 | ACABAMENTOS DE PEÇAS ; COLOCAÇÃO DE BOTÕES E REBITES ; REMATE DE PEÇAS ; FERRO. | REBORDÕES |
| | SEGURANÇA (VIGILANTE PRIVADO), OUTROS PORTEIROS E SIMILARES m/f | 588462182 | MAIORES DE 45 ANOS (PREFERENCIALMENTE); DESEMPREGADOS DE LONGA DURAÇÃO (PREFERENCIALMENTE). POSSUIDORES DO CARTÃO PROFISSIONAL DE VIGILANTE EMITIDO PELO MAI | U.F. DE BOUGADO (SÃO MARTINHO E SANTIAGO) |
| | MÉDICO DE ESPECIALIDADES TÉCNICAS m/f | 588469114 | ASSEGURAR A SUPERVISÃO E COORDENAÇÃO DOS ASSUNTOS MÉDICOS INERENTES AOS ENSAIOS CLINICOS.EXP.MINIMA DE DOIS ANOS EM SISTEMA NERVOSO CENTRAL E CARDIOVASCULAR, CONHECIMENTO DE BOAS PRATICAS CLINICAS DA NDUSTRIA FARMACEUTICA. | U.F. DE CORONADO (SÃO ROMÃO E SÃO MAMEDE) |
| | OPERADOR DE MÁQ.PRODUTOS DE PADARIA, DE PASTELARIA, DE CONFEITARIA E DE MASSAS ALIMENTÍCIAS m/f | 588469137 | PESSOA RESPONSÁVEL E EMPENHADA NO DESEMPENHO DAS SUAS FUNÇÕES. DEVERÁ SER ASSÍDUA E PONTUAL | REGUENGA |
| | OPERADOR MAQUINAS DE COSTURA m/f | 588467527 | COSTUREIRA DE GANGAS COM CONHECIMENTOS DE CORTE E COSE, PONTO CORRIDO, DUAS AGULHAS, COST. INGLESA, MOSQUEAR | U.F. DE BOUGADO (SÃO MARTINHO E SANTIAGO) |
| | PESSOAL DE APOIO DE TIPO ADMINISTRATIVO m/f | 588464574 | BOA APRESENTAÇÃO, TER CONHECIMENTOS DE COMPUTADORES, EXCEL, WORD, PROGRAMA DE FACTURAÇÃO | REBORDÕES |
| | ENGENHEIRO QUÍMICO m/f | 588464575 | BOA APARENCIA, CONHECIEMINTOS A NIVEL INFORMATICO,CONHECIMENTOS PARA TRABALHAR NA AREA LABORATORIO NA TEXTIL | REBORDÕES |
| | VENDEDOR m/f | 588469888 | PESSOA COM GOSTO PELAS VENDAS | U.F. DE CORONADO (SÃO ROMÃO E SÃO MAMEDE) |
| | EMPREGADO DE ARMAZÉM m/f | 588465141 | LOGISTICA E CONTROLO DE ARMAZEM; CONTROLAR ENTRADAS E SAIDAS DE MERCADORIAS; FAZER ENTREGA DE MERCADORIAS | REBORDÕES |
| | TRABALHADOR DE LIMPEZA EM ESCRITÓRIOS, HOTÉIS E OUTROS ESTABELECIMENTOS m/f | 588465599 | EMPREGADA DE LIMPEZA, COM EXPERIENCIA PROFISSIONAL E COM CARTA DE CONDUÇÃO. | AVES |
| | CARPINTEIRO DE LIMPOS E DE TOSCO m/f | 588465608 | CARPINTEIRO DE COFRAGENS | U.F. DE SANTO TIRSO, COUTO, BURGÃES |
| | TÉCNICOS DE CONTROLO DE PROCESSOS INDUSTRIAIS m/f | 588466634 | CANDIDATO COM CONHECIMENTOS DE CONTROLO DE QUALIDADE E CONHECIMENTOS DE MODELISTA E BONS CONHECIMENTOS DE INGLÊS E ESPANHOL. | REBORDÕES |
| | OPERADOR DE MÁQUINAS DE BRANQUEAR, TINGIR E LIMPAR, TECIDOS E OUTROS TÊXTEIS m/f | 588470294 | OPERADOR COM CONHECIMENTOS EM MAQUINA DE TINGIMENTO | U.F. DE BOUGADO (SÃO MARTINHO E SANTIAGO) |
| | OPERADOR DE MÁQUINAS DE COSTURA m/f | 588465658 | EXECUTAR VÁRIAS TAREFAS DE COSTURA COMO CORTE E COSE, PONTO CORRIDO, RECOBRIMENTO, PARA ELABORAÇÃO DE AMOSTRAS PARA PRODUÇÃO. | U.F. DE SANTO TIRSO, COUTO, BURGÃES |
| | TRABALHADOR DE LIMPEZA EM ESCRITÓRIOS, HOTÉIS E OUTROS ESTABELECIMENTOS m/f | 588465659 | EMPREGADA DE LIMPEZA, COM EXPERIENCIA PROFISSIONAL. TABALHO EM PART-TIME, 3 HORAS/DIA | AVES |
| | EMBALADO TRABALHADOR DE COSTURA E SIMILARES m/f | 588465664 | EXECUTAR TAREFAS DE EMBALAMENTO | U.F. DE SANTO TIRSO, COUTO, BURGÃES |
| | LAVADEIRO E ENGOMADOR DE ROUPA m/f | 588465673 | ENGOMAR PEÇAS DE ROUPA | U.F. DE SANTO TIRSO, COUTO, BURGÃES |
| | OPERADOR DE MÁQUINAS DE COSTURA m/f | 588465770 | TER MUITA EXPERIÊNCIA EM MÁQUINA DE PONTO CORRIDO | U.F. DE SANTO TIRSO, COUTO, BURGÃES |
| | MOTOSSERRISTA m/f | 588468134 | CANDIDATOS ATÉ AOS 50 ANOS, DESEMPREGADO HÁ MAIS DE UM ANO, COM UM MÍNIMO DE 6 MESES. COM CONHECIMENTO OU EXPERIÊNCIA NA ÁREA FLORESTAL (MOTOSSERRISTA) | U.F. DE SANTO TIRSO, COUTO, BURGÃES |
| | TÉCNICO DE ELECTRICIDADE m/f | 588468300 | CONHECIMENTOS DE ELECTRICIDADE E TELECOMUNICAÇÕES, MONTAGENS ELECTRICAS E TELECOMUNICAÇÕES. EXPERIENCIA DE 3 ANOS NO RAMO E COM FORMAÇÃO NA ÁREA. | U.F. DE BOUGADO (SÃO MARTINHO E SANTIAGO) |
| | EMPREGADO DE ARMAZÉM m/f | 588468301 | CAIXEIRO; TRABALHO EM ARMAZEM; BALCÃO E ADMINISTRATIVO | U.F. DE BOUGADO (SÃO MARTINHO E SANTIAGO) |
| | OPERADOR DE MÁQUINAS DE COSTURA m/f | 588465658 | EXECUTAR VÁRIAS TAREFAS DE COSTURA COMO CORTE E COSE, PONTO CORRIDO, RECOBRIMENTO, PARA ELABORAÇÃO DE AMOSTRAS PARA PRODUÇÃO | U.F. DE SANTO TIRSO, COUTO, BURGÃES |

Tenha a sua assinatura em dia e

GANHE UM ALMOÇO PARA 2 PESSOAS NO RESTAURANTE:

*Estrela do Monte*

**RESTAURANTE** em **S. TOMÉ DE NEGRELOS** admite funcionário/a de mesa para Full-time

252874641

**DRª CONCEIÇÃO DIAS**
**OFTALMOLOGISTA**

**DR. JOAQUIM DIAS ALMEIDA**
**PSICÓLOGO**

**ALAMEDA S. DÂMASO, 73 1º ANDAR SALA 1**
TELEFONE: 253 412 383
**GUIMARÃES**
( EX CONSULTÓRIO DR. CATARINO)

J·O·R·G·E
OCULISTA
www.jorgeoculista.pt

AVENIDA SILVA ARAÚJO, 9011
4795 - 003 **VILA DAS AVES**
Telef. 252 872 360

# A FECHAR

***Próxima edição do Entre Margens nas bancas a 9 de outubro.***

## Câmara diminui passivo em quatro milhões de euros em seis meses

REUNIÃO EXTRAORDINÁRIA DO EXECUTIVO MUNICIPAL REALIZADA NA MANHÃ DESTA TERÇA-FEIRA, 23 DE SETEMBRO

Ascendeu aos quatro milhões de euros o valor que Câmara Municipal de Santo Tirso conseguiu reduzir no passivo durante os primeiros seis meses do ano. Leu bem, quatro milhões, o que equivale a uma redução percentual de 12,68%. Joaquim Couto revelou os valores na reunião extraordinária do executivo de dia 23 e anunciou ainda que o prazo médio de pagamento a fornecedores "desceu consideravelmente" desde a tomada de posse.

Para o presidente da Câmara, os dados apresentados refletem "uma gestão cuidada, atenta e rigorosa que garante a possibilidade de continuar a responder aos desafios, nomeadamente, o investimento em infraestruturas a levar a cabo ainda neste e no próximo ano".

"A saúde financeira do município garante a manutenção da nossa dinâmica de gestão. Nos primeiros seis meses, reduzimos a nossa dívida em mais de quatro milhões de euros e isso vai ao encontro aos compromissos eleitorais assumidos", realçou Joaquim Couto, lamentando o discurso que tem sido adotado pelos vereadores da coligação PSD/PPM: "Os senhores vereadores da oposição falam em 'despesismo', mas estão distraídos. No mínimo, estarão enganados quanto ao destinatário dos vossos recados".

O relatório de revisão das contas semestrais de Santo Tirso refere ainda que durante o primeiro semestre de 2014, houve uma diminuição da despesa corrente em todas as suas rúbricas, desde os fornecimentos e serviços externos a despesa com pessoal.

Sobre o prazo médio de pagamento aos fornecedores Couto explicou que se situa atualmente próximo dos 90 dias. "De salientar que, aquando da tomada de posse deste executivo, o pagamento médio de pagamento registava um valor médio superior a 130 dias", adiantou sublinhando tratar-se de "um sinal de confiança" transmitido aos fornecedores.

Na reunião extraordinária do executivo, com a exceção de um (aprovado por maioria), todos os pontos foram aprovados por unanimidade. |||||

## Obras na velha ponte de Caniços já mexem

ADAPATAÇÃO DA PONTE FERROVIÁRIA A PASSAGEM PEDONAL VAI LIGAR VILA DAS AVES A BAIRRO

Depois de um impasse de cerca de cinco anos as obras de requalificação da ponte de Caniços (que liga as freguesias de Vila das Aves a Bairro, no município de Famalicão) já começaram. Em 2009,os dois municípios assinavam com a REFER um protocolo para a requalificação onde constava uma comparticipação de 250 mil euros. Só em finais de 2013 o caso começou a ter pernas para andar quando a Rede Ferroviária Nacional assegurou já ter incluído a comparticipação para a execução das obras de adaptação da Ponte Ferroviária de Caniços a trânsito pedonal, no orçamento de investimento do próximo ano". A Câmara de Santo Tirso ficou como responsável pela obra e a verdade é que 2014 ainda não acabou e no local já começaram os trabalhos. |||||


**Laboratório de Análises Clínicas Mesquita & Damião, Lda.**

MESQUITA & DAMIÃO
ANÁLISES CLÍNICAS

**Realizamos todo o tipo de Análises Clínicas incluindo:**
- Controlo de hipocoagulados (**VARFINE®**)
- Teste de detecção do ***Virus influenza subtipo H1N1 Gripe A***, por PCR. Tempo de resposta: 1 a 2 dias úteis.
- Pesquisa de **Drogas de abuso** (Haxixe, Heroina, Cocaina, etc...)
- **Rastreio Pré-Natal** no sangue materno no 1º e 2º trimestre
- Pesquisa de ***Helicobacter pylori*** nas fezes
- **Teste Respiratório** do *Helicobacter pylori*
- Teste **Menina/Menino** (Teste inovador que permite identificar o sexo do bebé a partir das oito semanas de gestação, através de um procedimento simples e não invasivo)

**S.TOMÉ DE NEGRELOS** – *Av. da Ponte, nº 63 (frente Centro Saúde Negrelos)* – Telef. 252 942 253
**OLIVEIRA S. MARIA** – *Av. 25 de Abril, 96 (Junto à Farmácia Almeida e Sousa)* – Telef. 252 931 578
**DELÃES** – *Rua do Pavilhão, Ed. Europa, loja 15 (Em frente ao Centro Saúde Delães)* – Telef. 252 981 134
**LANDIM** – *Avenida do Monte, 765 – Pedreira*
**VILARINHO** – *Rua das Fontainhas, 72 (Junto à Farmácia Vilarinho)*
**MOREIRA DE CÓNEGOS** – *Rua D. Laurinda Ferreira Magalhães (Lugar da Igreja)*

**VILA DAS AVES**
Praça do Bom Nome, 153 – Telef: 252 875 008
Fax: 252 875 010 – Email: geral@mesquitadamiao.pt
www.mesquitadamiao.pt
**Horário de Atendimento:**
**08h00 às 12h30 / 14h00 às 18h30**

Estamos abertos aos **Sábados de manhã** em:
**Oliveira S. Maria – 08h30 às 10:30**
**Delães – 08h30 às 10h30**
**Vila das Aves – 08h30 às 12h00**

*Laboratório Certificado pela **Norma ISO 9001:2008** e pela normativa da Ordem dos Farmacêuticos designada por **Normas do Laboratório Clínico** desde 20 de Janeiro de 2004*